盛京時報
發行者 康德新聞社 新京特別市中央通四三號
發行所 康德新聞社奉天支社 奉天市大和區闕田町九號
報費 每月一圓五角 國內每份六分 廣告每行(二十字)三圓 長期另議

印人勿失千載良機 當協同日本打倒暴英

羌德拉鮑斯氏在日作感謝放送

【東京二十八日電】日本滯留中之羌德拉鮑斯氏、二十八日午后七時半、由東京中央放送局麥克風以『致日本國民禮辭』爲題、放送約五十五分、用信得斯達尼語、由高島正雄氏翻譯、鮑斯氏代表印度四億民衆、感謝日本國民之深厚的友誼、並力說在鬬爭途上之印度不可放棄千載難逢之好機而邁進於打倒殘虐的英國、對要克服大東亞戰之日本國民、與以深甚之感銘、放送要旨如左、

距今 約四十年前、本人剛上小學校的時候、東洋民族之一的日本與世界最大強國俄羅斯交戰、而把俄國打得大敗的消息傳到全印度、登時、日本大勝利、使全印度人熱血沸騰、此興奮立即遍全印度、各處能聽着奉天大會戰或旅順攻擊、或對馬近海海戰等雄壯之語、吾等印度的少年、或志望或敬慕於東鄉元帥或乃木大將、即由彼時始、可是從現在來想、吾等印度人、對離印度那麼遙遠地方發生的事件、表示那樣的熱狂實在是覺得很奇怪、可是這都是因當時幼年的我們之直觀、知道了從帝俄威脅下解放者、不僅是日本而是

東亞 全体、吾等就想法要找出所憧憬的東鄉元帥或乃木大將之像片、可是設法找去於是我們從市場買了假的來、把它當做日本之裝飾、掛在家裡、安慰了自己、不久印度革命指導者中、有要研究東洋的一小國起來而赴日本呢、並且由日本、像岡倉天心等的先覺者到印度去提倡救日本救全亞細亞之精神、岡倉天心真是道破亞洲是一體的一大先覺者、我到日本以來、

本人 感承貴國朝野之歡迎、自上最高政代表、下至一般國民、本人到處、接觸諸君非常親切與溫情、諸君歡迎之形式儀式、至爲優雅、幾視本人爲一國君主乃至大國公式代表等、然而本人決非如彼之人物、所謂本人唯一之信任狀、即本人曾來自偉大之佛陀、本人迄及今日、與爲日本國奪去自由與幸福之敵陸續

搏戰 是耳、本人對於諸君之勇意衷心感謝、本人代表四億印度人確信與諸君同爲東洋民族之印度人決不能忘却此恩、夫日本對於吾印度人宿敵宣戰、使敵大敗、予印度民族運動以千載難逢之機會、吾等印度人、以此爲意識、且當

感謝 一度失去今日之機會、須知良機雖於百年以上、亦不能再至、此次勝利、若歸吾人之手、確信印度必得自由、而吾等印度人、不僅丟於英國支配之下且贖多年供敵人巧妙已極之宣傳所犧牲、故本人願諸君勿迷於敵方謀於印度之宣傳、

印度 決不能爲英施人再事迷惑之國、今日之印度、新印度決無宗教階級等之差別、勿拘泥於宗觀念之不同、欲新印度國民之自由、而此新印度必衷心協力日本、共與共同之敵、而吾人今已期在必勝、國今向在戰爭中、本人最近必離去東京、進行本人之工作、願神庇惠、再度歸返東京、願將對於諸君、報告本人之任務已畢、日本諸君、本人再在愛自由之印度人名下、謹致禮辭、本人對於貴國政府及陸海軍之好意親切援助、向諸君致衷心感謝之忱、最後、本人與四億印度人、與君等協力此英雄之戰、迄至最后之日、迄至勝利之日、保障吾人之戰爭貫徹到底、日本萬歲、自由印度萬歲、自由亞細亞萬歲、

于特命檢閱使 業已抵達王爺廟

【王爺廟電】畏蒙 皇帝陛下、降檢閱國軍軍狀之旨、命于琛澂上將爲特命檢閱使、御差遣、至第九軍管區部隊、陸軍興安學校、檢閱使于陸軍上將偕首席隨員眞井中將、隨員張大任少將、二十八日午前十時五十四分、在甘第九軍管區司令官、城戶第二師長、額陸軍興安學校長、同興安學校幹事右井少將、額興安南省長以及軍官民各代表者之出迎中、而到王爺廟車站、立即入宿舍滿蒙旅館矣、一行小憩之後、參拜王爺廟神社、午後二時三十分、在興安醫學院禮堂舉行伺候式、將於二十九日開始檢閱砲兵團、步兵、騎兵各團、及二師司令部、七月二日起檢閱陸軍興安學校各隊、

第九軍區司令官謹話

【王爺廟】迎接特命檢閱使蒞臨之第九軍管區司令官甘珠爾扎布少將、謹話興安軍之完璧如左

將檢閱興安軍之戰鬪精神防衛體勢建軍勤務之實地狀況、及各般軍務、皇帝陛下此次特派檢閱使、前來檢閱第九軍管區、莫不恐懼感激、奉拜特命檢閱使之御旨、立於國境第一線之興安軍、當更痛感任務之重大、將兵士氣奕奕而興安軍亦必以此爲契機、整軍經武、將此項光榮、銘之於肺腑、粉身碎骨、從事鍛鍊、向增進軍隊能力之途邁進、畧盡奉公之至誠、報帝恩於萬一也、

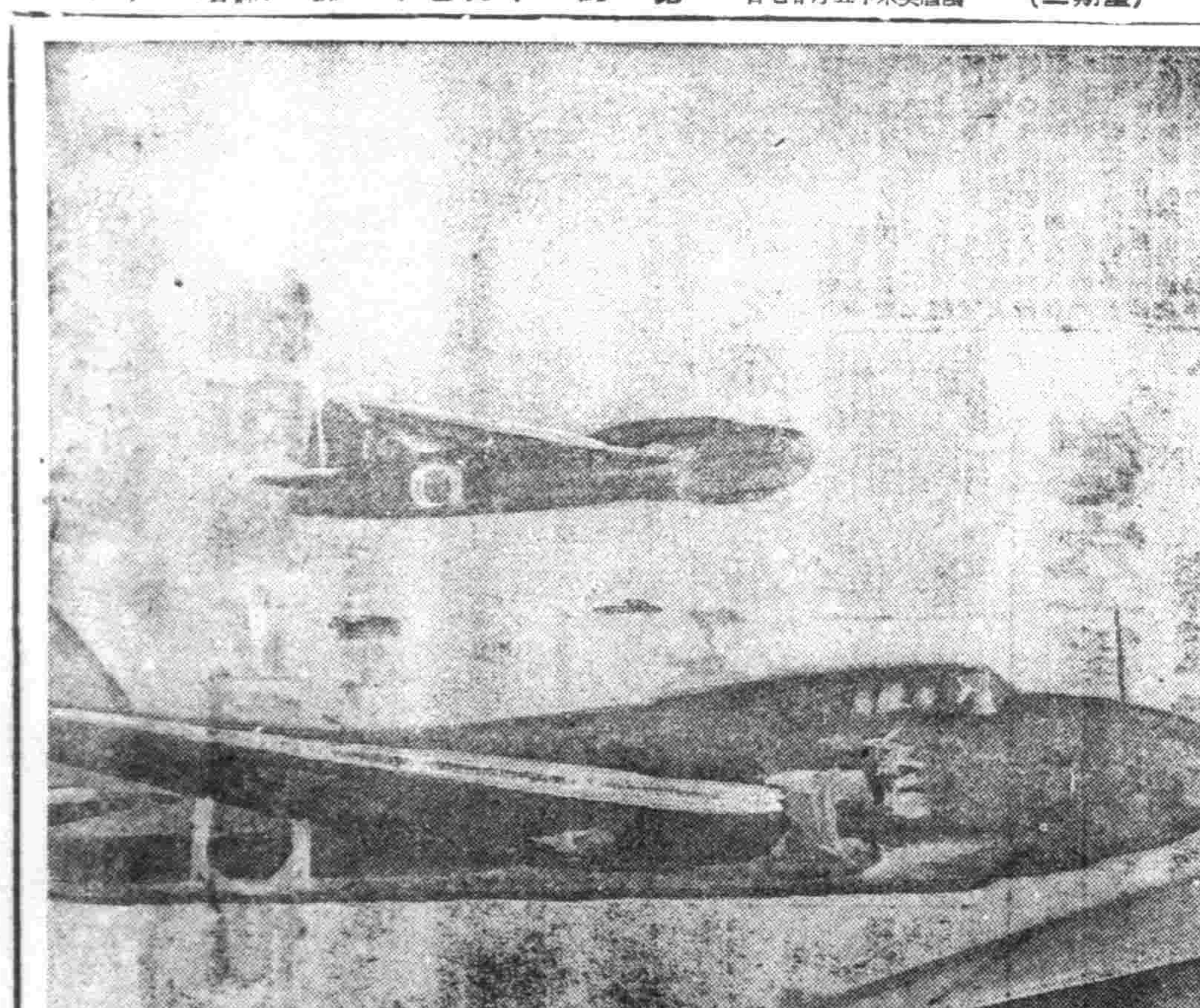

索羅門爆擊行之日本海軍機 (海軍省許可說第一〇一號)

反樞軸側空軍盲爆歐洲各地

【里斯本二十七日電】圍繞歐洲要塞空之攻防戰戰況、激化而以英吉利本土爲基地之反樞軸空軍、二十六日亦以數次對歐羅巴各地加以盲爆矣、當日白晝先以包含『空中要塞』亞美利加軍重爆擊機隊空襲法蘭西西部工場地帶及飛行場、更於夕刻英空軍以戰鬪機數隊爆擊北部法蘭西之交通設施、反樞軸軍飛行隊、編隊於同日夜間、英國爆擊機隊轟炸德意志西部及西北部、英國空軍當局發表、二十七日過去一週間之對歐洲轟炸反樞軸空軍、投下七千五百噸炸彈、據此一日平均投下量達一千噸、故歐羅巴空之攻防戰可謂呈白熱狀態、

日本斷行內政改革

情報局發表刷新強化要綱

【東京二十八日電】情報局發表(六月二十八日午後五時三十分)

△關於地方行政刷新強化之件 鑑於現下地方行政之重要性、爲防除所謂府縣割據之弊、乃謀關係都縣府縣間之行政綜合的連絡調整、更進而亦宜特別地方行政官廳之所管行政與其各種施策之綜合的運營、以舉各種地方官廳一体、而擊以向戰時地方行政作邁進態勢、其要綱如左

行政刷新強化方策要綱

一、地方行政協議會按地方分別設置如左

(一)應行設置地方

一、北海道地方 北海道、樺太

一、東北地方 青森縣岩手縣、秋田縣山形縣福島縣

一、關東地方茨城縣群馬縣埼玉縣千葉縣、東京神奈川縣、山梨縣警視廳

東海地方 岐阜縣靜岡縣愛知縣三重縣

一、北陸地方 新潟縣富山縣石川縣福井縣長野縣

一、近畿地方 滋賀縣、京都府、大阪兵庫縣、奈良縣和歌山縣、

中國地方、鳥取縣、島根縣、岡山縣、廣島縣、山口縣、

一、四國地方 德島縣、香川縣、愛媛縣、高知縣、

一、九州地方 福岡縣、佐賀縣、長崎縣、熊本縣、大分縣、宮崎縣、鹿兒島縣、沖繩縣、

(二)組織 協議會以會長一人及委員若干人組織之、會長以內閣總理大臣指定之地方長官充之、委員除會長之外、其他以當該地方內之地方長官、財務局長、稅關長、地方專賣局長、營林局長、礦山監督局長、工務官事務所長、地方燃料局長、海務局長、遞信局長鐵道局長及勞務官事務局長充之、依據地方、

(註)事情、本文之地方特別官廳置長官若干、又其他地方特別官廳、須加長官、

(三)權限 地方行政之綜合連絡調整

(四)運營

一、關於本協議會之運營、爲期其敏速適正、對諸事當以規則定之、庶務由爲會長之地方長官所屬之地方廳遂行、

二、戰時行政職權特例改正如左、協議會長之地方長官、有認爲關係地域內之各種行政綜合連絡調整必要時、得對關係地方長官要求遂行必要之指示及關於特別地方行政官廳之行之指示、

三、於有必要時該府縣政府得對所管大臣、與對當該特別地方官廳請求必要之處置、特別職員、於協議會會長之地方長官所屬之都縣府縣、置參事官(暫稱勅任官)專任一人、受知事之命、掌管當該協議會之關係地域內各種行政之綜合連絡調整、諸參事官担當地方行政協議會之事務統理、

社說

去日本學習的人們

據仰光電稱、緬甸青年的日本留學熱、現在非常的旺盛。譬如巴摩行政府長官的長子扎里君(十六歲)和其從弟烏仁罕君(十五歲)已經決定入東京的中學校。作受專門教育的準備教育。同時巴摩長官願意讓扎里君体得日本的家庭教育。特向山下汽船會社長山下龜三郎氏請求之結果、氏欣然表示十二分贊成的意思。決定讓他寄居於東京山下氏家中。我們傳聞之下。

現在的東京。不但是日本的首都。並且是大東亞共榮圈的首都。大東亞一切的建設。都是以東京爲中心而發刺進行的。日本政府此次新設東京都制。也是由於東京在大東亞所佔的地位之故。新生緬甸將來的指導者。渡海而去東京留學。誠有深遠的意義。尤其巴摩長官的長子。爲体得日本的家庭教育計。特意寄居山下龜三郎氏家中。這可以說是極端痛快的一件事。緣山下氏是日本實業界的偉人。加以山下氏爲人。孝心極篤。且熱愛自己的故鄉。荷實馳名世界的海運界。剛者環響。尚且夢寐不忘他自己生長之地。即如每年偕同其長子等、歸鄉一次。對於故鄉父老。盡其鄉黨的情誼等。已成爲一項美談。其風格誠有足令人欽佩不置。現在巴摩氏的長子等。將要寄居山下氏家中。親受他的薰陶染化。這是我們所極端贊成的。

關聯去日本學習人們的消息。我們不能忘記現在日本佐賀縣武雄町『如蘭塾』的滿洲國女學生的近狀。在如蘭塾的滿洲國女學生。共計有三十名。她們都是爲了体得偉大『日本母性』的精神。以成將來滿洲國的賢妻良母起見。今年四月渡海而到日本去的。現在她們每天精神很爽快。熱心研究日本的家事。家政。裁縫。手藝。花道。茶道以及其他的情操教育。並受生活訓練。不遺餘力。她們胸中充滿了希望。每天的生活極端潑剌的消息。其一班已經傳出在報紙上。我們閱讀她們所執筆的『端午節的一天』之日文日記。不禁爲她們的有希望有幸福的留日生活。由衷心而慶祝。而且爲了滿洲國將來的母性。也不能不慶說。原來所謂母性是建造國家的。日本皇軍將兵的忠誠勇武。實在是冠絕於世界。然而此等將兵均是日本之『母』的兒子。今日的大東亞戰爭也可以說是『母』的戰爭。若這麼看起來。『母』的地位眞可謂極端重大。同時女性的使命也可謂極端重大的。我們站在這個觀點。遙向日本佐賀縣下『如蘭塾』的滿洲國女學生們。致親愛崇敬的感情。並且預祝其身体益加健康。而充分獲得日本婦道的眞精神。

國府駐滿大使 歸國協商要公

【新京電】駐滿中華民國大使陳濟成氏爲協議與中央之事務、搭三日午後浦口發列車、就赴任以來最初之歸國、

非訪日視察團 歸還馬尼拉

【馬尼剌二十八日電】於六月中旬引率新生菲建設之第一線指導者十七名訪日視察團、時下歸還日本之政治經濟文化之訪日視察團團長康金特馬尼剌市長等一行、已於二十六日歸菲、

糧價日趨昂貴

美國已遭逢危機

【布宜諾斯愛里斯二十七日電】對戰時下食糧之騰貴、美國民非常不滿、上下兩院、已對羅斯福表示反逆之態度、據路透特派員之報道、開戰於茲、美國已遭到危機矣、於前大戰當時曾以食糧統制官得到事務手腕榮譽之前大總統胡佛二十七日在紐約開陳所見陳述如次、羅斯福曾用助成金制度以救濟食糧之危急、現在美國之食糧事情、因當局有『事務渾沌之狀態』、所以美國之戰爭努力全体已遭重大脅威矣、目下美國所必要者即不是食糧、獨裁官、也不是天使力、乃是食糧管理人、余在美國議會時曾要求即時任命一食糧統制官之法律、現在海岸之諸都市上食糧已全然不能輸入、牧場之上雖有家畜很多、然而竟無食用之肉、議會時曾即時撥爾瑪議員之法案並勸告統合相互對立之各機構、而設置充分之食糧行政機構焉、

優勢戰略確立

全國民亦應更加奮起

谷萩陸軍報道部長激勵講話

【東京二十八日電】大東亞戰爭已入苛烈之決戰階段、爲使國民更加奮起、谷萩大本營陸軍報道部長、二十八日後七時起、在京都丸山公園、以『戰爭遂行之現階段』爲題、喚起國民之注意、於大東亞日本已確立優位之戰略体制、廣大之佔領地域、大部分化爲陸上基地、新作戰之準備已經終了、爲決定今後之態勢、以航空機制大空、戰場之勝利、制空權乃重要者、最近之敵、因緒戰敗北之混亂、冀示南北南方、陸上基地之推進、以企圖失地奪回、對此日本戰略上之態勢、必勝不敗之施設完了、由保衛大東亞共榮圈之見地、堅備磐石不動之戰略態勢、講演要旨如右、

大東 亞之優位的戰略体制已經確立、廣大之佔領地域、大部分化爲強力之陸上基地、所要兵力之轉回新作戰已經準備完了、近時航空機之發達、結果制大空者乃係戰場之勝者、制空權、制海權乃至陸上基地、以飛行場爲中心、立体的要塞之價值、於此威力圈下、得展開陸海空有力之戰鬪、去年後半期、由基地施設之點言之期間、爲陸上基地之施設、南太平洋方面、於日軍戰爭開始之同時、如疾風迅雷、掃蕩美英關之戀勢力、如後方施設則無餘裕、追擊復追擊、新幾內亞及索羅門羣島之線、因敵方諸戰敗北、陷於混亂、以後方澳洲等爲據點、作陸上基地、企圖失陷地之奪還、於東太平洋方面、以新編戰條約維持現狀、防衛施設全不可能、對小笠原羣島、千島列島等必須還害、敵基地之推進、日軍後方施設之時間得餘裕、有向

挺進 牽制敵兵力之必要、新幾內亞布納附近、索羅門羣島、哥達爾嘉納島等、此等部隊、據各當面之狀況、或攻擊、或防備、盡各種之手段、努力達成任務、今太平洋方面諸地域、要地之要線之基地施設已經完了、所要兵力之展開亦終了、此時挺進掩護部隊勇戰健鬪、永在戰史留其芳名、在現階段、緬緬之太平洋上、無數散在之島嶼、皆成彼我之陸上基地入於航空機之威力圈內、

今後 太平洋方面戰況陸上基地對航空作戰、由航空部隊作適切之運用某時期某方面保持優勢、將敵人各個擊破、並由海戰及通商破壞戰、及大陸戰爭、各異其趣、惟不獲得制空權亦有陸上戰鬥之可能、過去六年間重慶軍對日得以繼續反抗、即此之故、近時決戰之重點、移於大空、尤其敵美英以航空機作爲反擊日本本土爲其作戰之方針、以上尋求大陸基地而強化空軍係屬當然之事、

我等 之對應方策亦屬必要、爲此、殲滅敵人抗戰力用武力掃蕩爲第一要事、無論任何期間遮斷的敵人後方補給路、制止敵人空軍之整備、進設作破彼等飛行場之作戰行動爲必要、次事現在進駐中國緬甸、泰、安南等進駐之皇軍其行動頗爲有利且迅速已將敵封殺矣、要而言之、

僅用 大東亞共榮圈之力量也可以整備出盤石不動之戰略態勢、作戰應常出攻勢、攻勢則爲敵人之中心要攝、此爲最有效、爲企達成目的應充分準備之、然而戰爭之勝利爲武力中心之綜合戰力發揮、昂揚振起敵愾心、飛行機船舶鐵石炭、鉛、肥料之生產擴充、食糧國內之自給、海陸空輸送力之增強、企業整備、貯蓄、防衛防空、學生總動員、等綜合戰力均應增強、大東亞戰爭之決戰即建設、建設即決戰、應動員大東亞十億之民衆、擧大東亞凡有之資源以企使其戰力化、爲現在大東亞各國家之諸民族莫不協力日本、如臨時議會時東條首相之聲明、中華民國於日華基本條約爲根本的反正、緬甸本年中亦可得到獨立、菲島最近日亦可參政、對印度之獨立更物心兩方面積極的援助之

此等 政略體制實屬最佳、而大東亞建設之生產資源也必應促進急速戰力化、大東亞之自給自活可能長期持久戰體日益發揮其威力、蘇聯多年攻勢之局部的成功、北非之德意撤退、德軍對蘇攻勢延長、凡此等歐洲戰局有許多人已判斷爲樞軸側之悲觀、但此屬宣傳性、

德意 之政戰兩略体制依然保持着優勢、突尼斯攻略治美英應蘇聯之要請而急速構成歐洲第二戰線、如美參謀總長馬夏爾之談話、犧牲甚多則實施亦不容易、而蘇聯對美英之關係圓滿、此間題頗有機微之勢、關於歐洲建設主義在前此羅、邱、之會府會見時其原則亦已取決矣、重慶及澳洲等之要望對東亞之方針亦較從前感到重壓、

我國 與德意共同以自主把此種重壓、然英國際制已外無他、對東亞有親日爾印度總督之任命、東亞聯軍司令部之編成等、此全如印度之防衛故也、而美英之感情亦必不免有所疎隔、德意不在如何方面則如破碎其第二戰線之萬全準備、如往宣傳相二十五日之言明既已完了矣、在歐洲今後將如何展開作戰現態不能言、但正擬對敵與以大打擊中、

如是 樞軸側鞏固傳結協力緊密東西相呼應以優位之戰政而將体制日益積極事作戰地球上之戰場、其長期總力決戰機會、至某時期、某局地之戰況情勢等、必定曲折無盡、今後之情務通過大東亞全域將益爲慘烈、一億日本國民十億大東亞民衆想已有覺得此矣、破除此項呈現難局始爲光榮勝利獲得之日

反樞軸陣營內幕複雜

書名『世界一体』、該書中將反樞軸陣營、支離滅裂之實情、暴露如次、

【里斯本二十七日電】美國共和黨巨頭威爾基、被派爲羅斯福之特使、歷遊歐亞各國、歸國後著書發表印象、

我等爲何 而戰爭乎、反樞軸各國之指導者、不能使彼等國民知因何而戰爭中、對前線將士、心的武裝、並無何等一致之意見、殊堪驚異、人類之發展、檢討佔如何重要之地位、無目的之戰爭、最顯著者爲美國之戰、爲確立自由而戰、我等之目的極明白而高超、故能取勝利、不幸第一次世界大戰、爭、講和約條上、發見致命的缺陷、即爲無勝利之戰、聯合各國之間的、數百萬之犧牲、並無何等新理念、新目的、實於戰爭彼等之必得以次之結論、爲確保戰後、現在必須繼續戰爭、必須決定獲得何物、以爲反樞軸各國間、一致之意見、而有確保之必要、

不僅反樞 軸各國之指導者、自已之希望、亦須於各國間確立、國中之意見必須調和公論、太平洋以至大西洋、更在美國內部、皆須自由率直、交換意見、乃屬必要、本人此次旅行歸來、有許多重要之點、知美國之戰爭施策錯誤、兵力及資材、有付與無用犧牲之危險、右報告其於事實、發表時不須檢閱、以向美國人公開、反樞軸各國之指導者、以至全体、必須表明戰爭目的、

史達林議 長、一九四二年十一月六日、當十月革命二十五周年、際明戰爭目的、宣明對於英國有四、而羅斯福與邱吉爾發表大西洋憲章、各個與以獨自之政治的、經濟的、軍事的主權、以上之古式方法、終不能對抗希總統之新秩序案、爲西歐洲自身、並世界之和平安全、必須使歐洲眞正安定、政治的單位、在歐洲再建小國困住、而經濟的軍事的單位、小國復活、則屬錯誤、不問史達林聲明、與大西洋憲章、所謂宣有宣言、並不實行、全世界亦必不以此宣言爲對手、關於世界秩序之建設、全世界各國人對聯合國者發表之宣言、能實行與否、頗爲疑問、

本人旅行 之初、邱吉爾演說聲明、第一以大西洋憲章適用於印度及其他英帝國之主權與自治爲目的、第二以恢復歐洲各國之主權自治爲目的、與美國從來之聲明、並無何等影響、本人所謂各

美國戰爭施策錯誤

羅斯福特使著書暴露眞相

國、各國首相及外相、咸以大西洋憲章使在歐洲實行乎相詢、本人不解邱吉爾之意圖、只好答以英國首相之大西洋憲章、以歐洲各國爲主要目標、其他各國想必除外矣、對方不能滿足、乃言閣下之意見不過詭辯而已、而一美國之、其後邱吉爾又言、我等爲確保我等已把握者、本人爲英帝國遺產事務監督者、乃陛下第一之閣僚、聞此本人不勝悲觀、基於以上之事情、於北非地方、美國政府所說之口實、自已以爲並不卑下之美軍、向該方面侵入之際、羅斯福率直的理由、以外交的公式、述稱

樞軸軍占 據非洲大陸、由西非、比較的距離狹窄之海洋、與美國直接感受威脅、爲阻止之、使美軍在法領非洲植民地之地中海岸、並大西洋岸上陸矣、

然此等語 何人亦屬無用、一時的軍事上辯語而已、不僅歐洲各國人、即在重慶、對美國之信賴、亦受非常打擊、美國內、對政府專爲防衛而戰爭、和信之人亦漸起疑惑、再至於獨立主義抬頭、反樞軸陣營現即設立各國民之代表共同會議、決定戰略之大要、且集結反樞軸各國之經濟力、全面的向軍需生產、更需要者、反樞軸各國之施策基準、必須確立諸原則、時時集結便宜與方便、反樞軸各國間、所種人種的宗教的不滿、今次戰爭可謂爲解放戰爭、若不得反樞軸三十一國之支持、此次戰爭之勝利、必屬困難、反樞軸各國之意圖、抱疑問之彼等、反樞軸陣營內、尤其十數億之亞洲人、最早即知立於外國支配下不好、由非洲至阿拉斯加、本人曾與各色人等暢談、重慶之某人會對余言、

此人對印 度向英國帝國主義之抗爭、關係美國、『對印度之自由希望不容許之時、受煩難著非英國乃美國、』美國對印度默視之結果、重慶對來巴諾人對余言、美國政府由敘利亞之撤軍撤收、許該地方自治、向英國聲明、將來巴諾地方許、英國依然把持許多殖民地、全世界、現在由他民族支配、決非自由、已至十分自覺、

最理的 化學療法

化學療法劑之根本使命無疑在「專將病原菌在神速時間、完全殺滅而無何等肉體的血液的毒害發生」也。

本劑「破淋恩」爲最理想的化學劑、完全具有此條件故於各大醫院、皆以本劑爲最安全而標準品、日趨增加其其告差率。

對於如喉核炎、中耳炎、丹毒、以及一切膿瘍膿傷、淋菌性急慢性各症、必收正確効果。

二〇片・一〇〇片 各地藥房均有出售

一手發賣總代理奉天市千代田通四〇 寧天貿易館內

製造發賣處 股份公司 稻畑商店 日本染料製造株式會社

破淋恩 片 「日染牌」

去疲勞 健胃腸・治脚氣・增營養

維他命B₁的含量約爲啤酒酵母製劑的十倍

身體上並無別的疾病、而只覺得食慾減退、胃部膨滿、容易疲勞并且常有便秘脚重之時、大都是體內維他命B₁不足所致、故此時如能試服維他命B₁劑強力米太賓錠片、有健胃腸去疲勞的効果。

【包裝】100片 300片 1000片 各大藥房 均有經售

總發行 武田大藥廠

24—70

强力 米太賓靈 片

驅徽・麻剌利亞・亞苗巴赤痢・

內服新藥 歐斯新益散

Danyu

六〇六劑一出現就將人類自梅毒苦惱解放但因不能施用靜脈注射之婦女或小兒之治療不得不捨棄其治療法實爲抱歉。本劑即有鑑於前述之缺點而將六〇六劑改製爲內服用之新劑、不但對于婦女及小兒應用本劑最爲適宜而且其他不能施行靜脈注射之際大都應用之、其用法簡便且具有卓効除六〇六劑以外無出其右者也

主治者 第一、二、三期梅毒以及梅毒之腦症、無論病勢輕重、均能顯效、除此外如阿苗巴痢疾、肺浸潤、熱帶腫瘍、再歸熱、杯梅毒、軟性下疳、梅毒感染豫防等

包裝 二〇片 五〇片 一〇〇片

製造元 日本・東京・日本橋 萬有製藥股份有限公司

各名大藥房出售

確信光明已迫眉睫
緬印獨立聯盟慷慨決議
因羌德拉鮑斯抵日運動愈興奮

【仰光廿七日電】羌德拉鮑斯氏、既抵東京、居住緬甸之印度人、以此爲契機、更行勇躍邁進於獨立運動、二十七日、在仰光於獨立聯盟緬甸地區委員會主辦之下、盛大舉行民衆大會、可決如次決議文、誓邁進於印度獨立、致誌決議文如左、

「六月十六日、東條首相在大日本帝國議會、對於吾人之獨立鬥爭、確約予以全面的援助、本民衆大會對此、以決議文、致感謝之意、而本大會、確信印度獨立、今已迫近眉睫、繼之、印度之我同胞、及我居住東亞之印度人、因爲獨立不惜犧牲一切、同時、日本政府、亦明確宣言、『爲驅逐印度之英美勢力、將採取一切手段』本大會更對於羌德拉鮑斯以絕好機會來到東亞、表明無限欣喜、彼之出現、殊刺戟吾人之運動、而我居住緬甸之全印度人、爲推進共同目的、確信各自活動、更形旺盛、本大會誓於鮑斯氏之前、居住之印度人、須於獨立鬥爭上、充分備有必要之能力」

菲島支部亦宣布決議

【馬尼剌廿六日電】東條聲明及羌德拉鮑斯氏歸還東亞等、印度獨立聯盟菲島支部、對此深爲感激、二十七日午前九時、在馬尼剌市梅特羅保里坦劇場、日菲軍官民代表、在馬尼剌印度人等、參集者約四百人、舉行對東條聲明之感謝大會、首由在南辛格氏、朗讀感謝決議文、繼爲巴爾加斯行政長官、亞基諾加里巴度剛總裁之激勵演說、對此由在菲之印度獨立青年志士選艾特辛格氏、致感謝詞、午後零時於感激中閉會、感激決議文如左、

第八十二臨時議會上東條首相之確約印度獨立及對印度之驅逐英美之全面的協力、並以非常之好意、迎印度民衆之渠矜者羌德拉鮑斯氏、我等印度獨立聯盟菲島支部、於今日之大會、茲對東條首相並日本帝國政府、表示深甚感謝之意、

緬訪日視察團 前赴關西地方

【東京二十七日電】入京以來、約經半月、視察戰時日本之實相、緬甸訪日視察團一行、二十七日午前十一時、在赤坂出席文學報國會主催之座談會、烏巴爾因團長以下代表四名、文學報國會側代表高見順、河上徹太郎、甲賀三郎氏等十二名、先年曾訪問緬甸、遂行筆之交驩者、席談午餐、展開豐富之話題、烏巴爾因團長談「古代緬甸燦爛之文學在英國壓制下、阻止發展、以大東亞戰爭爲契機、由東亞盟主日本之提攜、使緬甸文學俊寶於祖席之上、於緬甸獨立之同時、緬甸文學亦必與以獨立也、我等發展獨立緬甸文學本來之姿、尚必須請日本文學者之協力、至所切望」熱氣之中、披瀝絕大之抱負、午後二時解散、一行於二十八日午前十時、由東京啓程、赴關西地方視察、

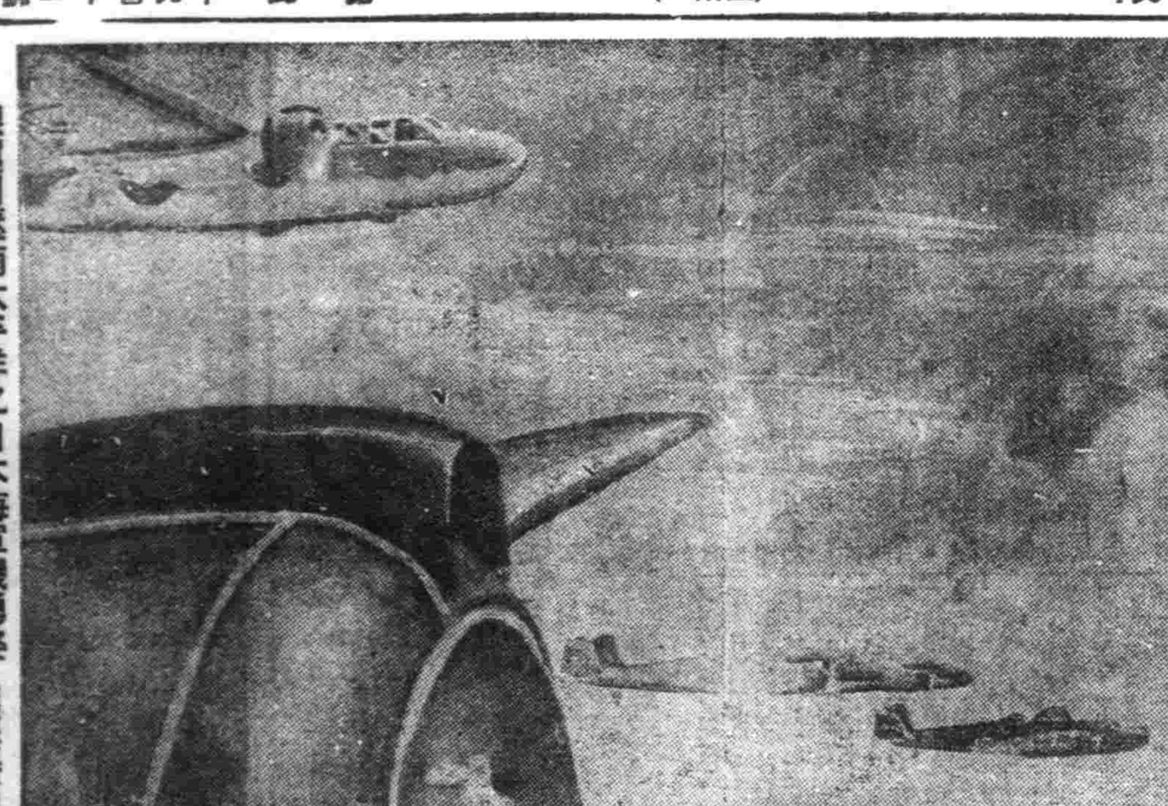

銀翼制壓南太平洋之日本海軍機勇姿（海軍省許可乾）

德空軍大活動
蘇軍需地帶起大火

【斯德哥爾摩二十七日電】東部戰線地上戰比較保持平靜、反之空軍活動頗爲熾烈、一方不斷展開航空決戰、據海洋通信、報道如左

一、德空軍二十六日夜強襲窩瓦河口之蘇聯軍需工業都市阿斯達拉干市對目標地區投下多數命中彈、使大型倉庫及其他發生大火災、

一、當日德空軍、更於黑海及北冰洋沿岸水域、攻擊蘇聯艦船在庫班河口、將上陸用舟艇十七隻擊沈破外、於黑門斯克北方之莫特來斯基灣炸沈、掃海艇一隻小型舟艇二隻、

一、德空軍更空炸中部戰線之赤軍陣地及兵站基地、收有莫大戰果、尤其在諾佛羅索斯科南方之格林吉克擊破十五機、更使八機起火、於西耶克洛特地區攻擊赤軍陣地、破壞砲座七個、

一、二十六日作戰、德空軍擊墜蘇聯機二十架自失三架、

【柏林二十七日電】據德軍方面言明、德空軍、二十六日在比塞達海及西西里海峽、攻擊反樞軸大護送船團、擊沈破商船十二隻、總噸數七萬四千噸、此外擊破上陸用舟艇二隻、軍艦一隻、

海洋通信軍事記者弗拉伊達克少佐、關於以上海戰、報道如次、

二十六日午前、德國空軍偵察隊、於突尼斯亞北岸、發見反樞軸軍大護送船團、正午以數戰爆連合編隊、在比塞達北方水域加以第一回攻擊、敵以熾烈之對空砲火反擊、德空軍敢行低空爆擊、戰果爲之一萬五千噸級輸送船大破、陷於不能航行、其次積載飛機之一萬噸級貨物船一隻大破、更有五千噸級商船二隻、受多數命中彈、八千噸級油槽船一隻起火、入夜、多數軍爆擊機繼續展開攻擊、對貨物船三隻、總噸數一萬六千噸、集中投下大型爆彈、三隻中一隻大爆發、他一隻被火包圍、他一隻大傾斜沈沒、更對貨物船四隻、總噸數一萬五千噸、乃至二萬噸、集中爆擊、更有護送船團航行中之上陸用舟艇二隻、與軍艦一隻受命中彈大破、

德軍發表戰況

【柏林二十七日電】德統大本營發表、

東部戰線

一、赤軍於伯里基、陸基附近、由戰車隊掩護下、反復攻擊而來、德軍集中砲火、熾烈白刃戰後、將其擊退、

一、德空軍在庫班河口水域及摩爾曼斯科沿岸水域、擊沈赤軍補給船多數、沿岸哨戒船二隻、及掃海艇一隻、

一、德空軍二十六日夜、強襲窩瓦河口地區之蘇聯工業地帶、收多大之戰果、

地中海戰線

一、德國空軍部隊、於西西里[illegible]、對大型輸送船十一隻與以命中彈、油槽船一隻起火、

意空軍樹功勳
沉敵船八隻擊破九隻

【羅馬二十七日電】意軍司令部、二十七日發表如左、

意空軍過去於一週間之內、在地中海炸沉反樞軸軍商船八隻、更使商船八隻並輸送船一隻破損、此外、對突尼斯亞、比塞達港及班特利亞港亦加以爆擊、對其軍艦三隻、商船七隻投下爆彈、同週間中意空軍並防空隊、於地中海上空擊墜百十一機、

日軍急襲盧瑟島
軍事施設及商船均發火

【○○基地二十七日電】帝國海軍航空部隊、二十五日急襲盧瑟島之敵基地、爆炸敵軍事施設、飛行場、使兩處起火同日更在魯沙伯島海上發現以全速力遁走之敵中型輸送船一隻、立即對之加以爆擊、使炸彈二發命中、且使起火、

德修米特逝世 即將舉行黨葬

【柏林二十七日電】駐荷蘭那粹斯黨支部長兼荷蘭占領地長官弗利芝修米特氏、公務旅行中、在法國逝去、二十七日發表、希總統命舉行黨葬、

彈壓法案法制化矣
老羅苦壓無靈威信失墜

【布宜諾斯艾利斯二十六日電】華盛頓來電謂、罷業彈壓法之大統領拒絕權、據議會否決之結果、政府對議會、果陷於正面衝突狀態、致美國國內戰線、瀆達開戰以來之最大危機、蓋戰時議會否決大統領之拒絕權、自建國以來、此爲最初、故羅斯福遭受政治打擊、頗爲深重、於是有一部人士、以爲此爲議會不信任大統領之示、故彼之政治生命、可云已瀕於

全美人士、莫不矚目其心、注視白宮之動向、然彈壓法既經法制化、故羅斯福將亦無法以左右之、然果不惜與議會一戰、將非別謀方策不爲功、右者今回事件、一般多以爲發之於羅斯福與議會政府派議員呼應而然、果然、則羅斯福將必事前略定議會拒絕權之發動、推羅業彈壓法成立責任於議會、自身却引一合勞働階級、爲同党以保持彼等之支持、然上下兩院、

接受羅斯福致書後已立時表明態度、

特上院僅經五分開、已採決否決勵議、此蓋恐政府進行防止工作、故及二十六日、上院更通過商品金融會社存續期限延長法案之提高物價、助成金禁止、及食糧即定價格設定二修正案、頗示強硬挑戰的態度、於是政府對議會保發刻對立今日益爲明顯、一方勞工對罷業彈壓法之態度、頗爲

強硬 東部煤礦坑夫之罷業彈壓法雖已成立事實却益擴大、足証勞工不滿議會今次之措置、言屬「國家的災厄」「而勞働諸問題必議會之措置」[illegible]且結成當日、曾說明聲明攻擊組合會議長[illegible]然一般勞工、却以爲不啻「人關美國勞工總入地獄」故力爭抗爭此外勞働諸團體、

遭此未曾有「勞働危機」、於是

拒絕罷工案波折頗多

【布宜諾斯愛里斯二十五日電】華盛頓電訊、美國大總統羅斯福、拒絕罷工彈壓法案、此法案爲解提出上院、上院立即以五十六票對二十五票、推翻大總統之拒絕權、更將之轉於下院、因之、美國煤礦罷工、招來政府對議會之正面衝突、於是乃轉爲意外之新局面、羅斯福將彈壓方案放置於大總統得發動拒絕權之期限後、遂出拒絕之舉、足見羅斯福關於解決罷工措置如何煞費苦心矣、同時、更觀望國內諸勢力之動向後、諒決定其或不辭一戰之態度原來彈壓法案、自提出議會以來、該法案不特直接日標煤礦組合反對、甚至產業別組織會議總同盟、亦展開猛烈之

反對運動 萬一該法案成立時、即招來美國全勞働階級之大同團結、美國之軍需生產、反陷於不可收拾之狀態、尤有進者、羅斯福亦深恐喪失勞働者階級之擁護、遂見到大總統選舉迫在明年、深恐喪失勞働者階級之擁護、遂有此次之舉、而大總統左右爲難之態度、不意於議會方面、呼起反羅斯福熱、上院於南行、接受大總統教書以後、僅未出五分

[illegible]頗多如次、自体之勞働保護政策言、致使生事態者專因羅斯福新任以來之勞働政策無足確立產界無能率規律及平和故、「國總罷業彈壓法、因美國內各勢力、相與爭逐、致勞働者權限異常擴大届編者權利、逐大爲奪、僅責任加重、故如不根本改正、對立將益深刻、進而美國潛在各種矛盾、將必乘機而爆發也、

[illegible]勞働階級如此強硬態度、故一部已採與罷業彈壓法、罷已成立、恐亦難實施、更有人以爲同法成立、罷業事實已不可能、然使勞工將催依作業妨害故意

低下能率等手段、消極反抗、然果再擴及勞働階級全体、如斯彈壓法施行結果、美國軍需生產、必陷於危態、然言論界、却發言責難羅斯福、

十分激昂 彈壓法支持派、與從來之反羅斯福派相合流、高呼大總統拒絕法案、不啻政府對於迄今呼爲國賊之否治劉易士事實上屈服也、更羅斯福以彈壓法代案、提出提高徵兵年齡案對此、軍部極爲反對、尤其主張將罷工勞働者收容在軍隊者、無異將光榮之軍隊、化爲「補徵治監」、致在第一線之美軍將士士氣、恐波及不可感知之惡影響、如斯、迄至現在、由於介入各種

複雜因子 已入於極困難階段之美國煤礦罷工、議會政治的鬥爭、正呈沉不可收拾之混純景象、羅斯福政權之危機、自不待言、當舞台一轉、轉化爲政府對議會、美國國內戰線正呈突入「貫珠灣以來最大危機」之感、

美陸海軍兵力

【布宜諾斯愛里斯廿六日電】華盛頓來電訊、美國人的資源委員長麥克唐納、最近言明、美國陸海軍兵、現在已超過八百萬、消息方面推定其內計如次、陸軍六百六十萬海軍百五十三萬、海兵隊二十萬、沿岸警備隊十六萬五千、

菲獨立準委會

【馬尼剌二十六日電】菲島獨立準備委員會第一回會議、於二十三日午前十時起、在菲島行政府內務長官室、除臥病中之勞列爾內務部長官外四委員缺席、其他各委員出席後、互兩小時、後行交換熱烈的意見、且於該委員會席上決定第一審裁判所判事巴斯干氏爲獨立準備委員會判委書記、

一掃敵性意識
日華改定條約即實施

【南京二十七日電】東條首相之議會演說、乃對中國各方面異常的關係、由華北南中國側一般態度顯得之反響、非常的顯明、一洗從來日本之對華政策不安中國各之懷疑的分子、擁護日本因在聲明、而今猶極的若有所期待的傾向、南京政府、華北政務委員會首腦部等、完全甚於日本側之厚意、改正日華諸條約尤其中國現下有特要求態度、更顯示日本之誠意、非公式的綜合此等聲明之希望與意、日華諸條約、關於駐兵權、經濟合作等之諸規定、由現在各種之情形然有敵性國家存在的意識而締結的部份、例如、關於之、若改正實爲至當、與日本從來之「約定條事、必須實行」方針相較之則彼等所期待之對日依賴感始終不變、由此實寄的觀得矣、

東線戰鬥猶酣

【斯德哥爾摩二十七日電】據德國通信報道、東部戰線之赤軍、二十五日於莫斯科西南方之歐遼爾地區、與斯莫林斯科北方伯里基、愛爾基地區、再開有力攻勢、以戰車步兵部隊、強襲德軍陣地受德軍之巧妙防禦戰術、攻擊企圖粉碎、與以大損害、被擊敗退矣、一方莫斯科情報局稱、德蘇兩軍、在哈科佛東南塞布斯科地區展開激烈陣地爭奪戰、戰鬥局部的戰局、大勢無何變化、東部戰線之地上戰依然未出哨戰之域、大作戰之可能性全然消滅、英國報駐莫斯科特派員、亦報如次、蘇聯側現在戰線入小康狀態、預想大規模戰鬥開始、目下前線陣地狂奔於兵站基地之增強赤軍機關報若拉斯那亞報、揭載長文之社說、論斯東部戰線之戰局、何時急展開、對蘇聯民衆、嚴重警告不可對德軍戰力、實過少之評價、

大東亞展望

樞軸團結生產增強
印獨立運動潮澎湃興起

【東京二十八日電】在日軍守護占領地域之第一線上、彼我正在返復殿鬪日激一日、內部團結、生產增強、也是彼我後方戰爭之一、當此時局重大之秋、我東亞民族於日本指揮之下凡滿華泰安南、等南方諸國及諸地域樞軸之同志均顯著力團結、以粉碎敵人之反攻企圖、

本週起始羌得拉、鮑斯氏突由德國出現於東京共獨立体制、決意之電波、一直飛向印度三億八千八百萬同胞與歐洲及大東亞共榮圈內印度人之前、力言放棄無抵抗主義用刀劍及國民之血以保持獨立並從事武力抗爭、對共榮圈內印度人的激勵極大、其時自昭南之印度獨立聯盟本部起凡仰光、盤谷、嘉科達、麥丹香港等印度獨立聯盟支部莫不向其拍發祝電、與而鼓起尤其眼望祖國之悲決意決以不屈不撓之精神、向在任百三十萬印度人之感憤更大又與、印度共同在多年英國暴政下之緬甸人同志的感懷二十三日更由巴摩長官向鮑斯氏拍發祝電、並說爲印度獨立有給與凡有援助之決意、如是共榮圈全域三百萬印度人之獨立運動成澎湃、

武力抗爭 之顯現、將更爲熾烈矣、足能成爲擊滅敵人、建設東亞之有力戰力、一方由於今次議會東條首相對大東亞之宣言所明、

本年將達到獨立光榮之菲島其新菲島建設精神中核團體加里巴皮之成立、二十一日已選出最高顧問加斯氏以下十七名爲委員從事菲島

獨立準備 現在已由黑田最高指揮官正式任命亞基諾及亞基諾二氏委第一次委員長、二十三日即可舉行第一回委員會並及早着手獨立必要之諸般準備、關於東亞建設中核之日滿華之關係增進在本旬初東條首相已與中央要路磋商後而確任矣、谷駐華大使更於二十一在上海與石渡國府經濟最高顧問出席兩公使、高島中支那振興會社總裁對當面之兩軍要問題加以協議該大使之金日華關係租界之返還甚於蔣石的信治外法權撤廢亦將於預期上急速實行、

在於實行 上海共同

條約改訂近將實現
汪主席談日華完成本然同生共死姿態

東條首相議會演說中、對日華諸條約之改訂、有所暗示、強固約定將來、對締約新條約、委加考慮、強調日華要路之聲、對東條首相之聲明、自早日實現、國府側汪主席、關於條約改訂談稱、東條首相宣明之時期、即在目前、一同感激、以期日本之期待、日華恆久的友好提攜關係、所定之條約、考慮英美等敵性國家之存在、即應現化、適宜改訂、乃爲必要、因此日華關係益形基本然同生共死之姿態、條約改訂之方向、已有示唆預想近將實現、與在華日本國策會社調整之同時、協力調整日華關係、互谷部面、加一層強力實踐、二十五日全國經濟第二回全体會議、提出戰時增產三年計畫決定、第二回、產統制方策、運輸強化、獎勵國民儲蓄、設立經濟開發局、審議戰時國府之經濟方策、國府物資增產計畫、對國府能力之增強期待、又國府爲華中華北、華南之物資交流、他方爲圖蒙疆滿洲國間之物資交流、二十四日由蒙疆銀行向滿洲中央銀行、以六百萬圓爲限、締結信用供與契約、在張家口舊印交、滿洲蒙疆間物資交易、更加促進、此外爲圖滿華兩國間交易圓滑化、二十一日於北京、由中國聯合準備銀行、對滿洲中央銀行、九千萬圓借款成立、在滿洲、由二十四日以來、在新京招開工業物資增產對日供出之諸施策、於香港、二十一日發表、總督部締結之廣東汕頭、海南島、菲島、昭南間之交通協定、於南方占領諸地域、認於軍政當局之現地自給政策、對增產計畫之促進、在東亞全域、經濟戰力增強、着着進展、於大東亞共榮圈防衛第一線戰鬥之熾烈、由東亞樞軸同志內部的團結戰力之增強、愈將躍進、

膠皮帆船將就航程
船隻解體更可充爲原料

偉大發明 一舉二用

【奉天廿七日電】爲船腹增強對策、於共榮圈各地、節節進行帆船之建造、滿南方有若大之過剩膠皮、乃利用之、成功帆船之建造、近將滿載重要交易物資、航行於南海、誠爲時局下、所進行之明朗計畫、

今次交易損當○○會社、已成功○○噸之膠皮帆船之建造、浮於海上、補稍試驗結果、已得良好成績、故目下有○○噸之大型船正在建造中、至遲下月下旬可以完成、今正準備使由樂關州滿載交易物、向日本內地試驗航行、

該船爲加工膠皮所造者、故膠骨以至船体全部爲○○時膠皮、此乃於吃水上及其他關係上、利用膠皮之柔韌性

若以此等爲運船運搬時、交易物資固不待言、即膠皮帆船自體亦可於到達地解體、使用爲膠皮原料、誠爲一舉兩得、故軍政當局、亦大事獎勵建造、計畫於各港建設膠皮帆船建造所、

英機損害累增
數度襲德勞而無功

【伯林二十六日電】美空軍二十五日午前爆炸德國東部海岸地帶、據德國報稱、立即與以擊退、更同日夜有英空軍大舉來襲伯林亦使其喪失三十機、交相壯烈之空中戰擊墜二十五機、其多發爆擊機、[illegible]之東定、今月初以來迄二十六日、於德本土並德占領地區、上空、擊墜之英美機、總數已達五百架飛行士之損失實達三千名之多

攪亂金融治罪 國府會議通過

【南京二十六日電】國民政府於二十六日午後四時起舉行國防最高會議、附議通過華北經濟統制緊急治罪暫行條令決定即日公布、暫行條令規定、食糧管理局組織規程及物價物價平準資金運用委員會組織規則分別於南京設置華北政務委員會南京辦事所、

日訪泰佛教使 節團到達盤谷

【盤谷二十八日電】盤谷滯在中之訪泰佛教親善使節團木邊孝慈等一行於二十八日午前九時由泰側案內正式參拜王宮寺院寺華特普拉歐格後訪問魏奇特外長普萊黨交長致、訪泰之辭、此外寄贈式與泰側交涉結果決定於七月一日午後於華特普拉歐格執行、

股票行市

前場

奉天滿取 開盤收盤 / 安東市況 開盤收盤

後場

奉天滿取 開盤收盤 / 大連市況 開盤收盤 / 哈爾濱市況 / 東京短期 開盤收盤（收盤時間十時五十一分）/ 安東市況 開盤收盤 / 東京短期 開盤收盤（收盤時間二時二十三分）

奉天城內鐘樓南 電話四三三九三一番
郭氏醫院
產婦人科 小兒科 晝夜接生 負責煙戒
院長 女醫學士 郭李松林

中雛 品質優良 發育健壯 包裝堅牢 定期發送
大預約 價目表 進呈
海城 三一養鷄場

專門風寒救急害藥

パピリオ
拍必麗
粉白粉十二色（新肌色四種）
頰紅十二色 口紅八色
A・B・C
東京麻布本村町伊東化學研究所

興農合作社中央會 康德十年六月二十五日
興農有獎儲金中籤號碼 第一次第一回
一等 五千圓（一個） 戊 5570
二等 五百圓（四個） 乙 丙 丁 癸 10004 10004 10004 10004
二等附獎 甲 戊 庚 辛 10004 10004 10004 10004
三等 五十圓（三十二個） 各組共通 1791 3288 30168 46954
甲 乙 丙 丁 癸 庚 辛 5570 5570 5570 5570 5570 5570 5570
四等 十圓（一千個） 各組共通
165 1103 1458 1511 3816 3894 4388 4888 5098 5318
5719 5735 5741 6413 6641 6889 6905 6988 7330 8151 8338 8558 9158 9238 9330 9480 10214 10889 10981 11824 11858 11881 13526 13959 14024 14362 14391 14654 16838
16901 17030 17124 17329 17400 17723 18504 19667 19941 20173 21027 21082 21727 22920 23520 23711 23926 24316 25138 25649 25998 26977 27855 27831 27947 28966 29503 30795 31317
31497 31875 32277 32854 33872 34109 34130 34255 34466 35029 35324 35549 35573 36208 36224 36259 36574 36577 36943 36996 38074 38643 39264 40037 40273 40285 40397 40492 40701
40766 40936 40977 41286 41802 42144 42530 42940 43561 44004 44045 44104 44854 44953 45099 45364 45373 46058 46149 46253 47124 47155 47526 47672 47985 48556 49128 49156

パイロット
自來水筆

寫字之樂趣無窮 用此筆顯然可見
備有比較金筆頭加倍資貴之白筆頭 筆尖上附有天然鉱金屬書寫輕快流利 經試用寶貴絕倫耐久無比
「終身保用」

夏季濕疹 最易化膿 請速預防 以免後患
哈利巴葯膏
奉天・新京・哈爾濱 田邊藥品株式會社
時屆夏令、兒童皮膚惡搔、最易傳染、倘不及時治療、往々引起化膿潰爛、影響兒童發育、欲防止惡化立塗本劑、功能防止化膿、補給局部營養、縮短治療時日百試百驗、故家庭中宜備一瓶
HALIVA

541

爆彈

『防空武裝生活吧』

下的生活狀態。就是必須防空。由於防空服的制定。首先從服裝上做起。防空服的普及雖然是漸漸地浸入了日常生活。然而僅靠服裝。是不能夠得到實際活動的完璧。茲對於空襲時投下如何炸彈及其種類。連同被彈牽並耐彈施設等述之如下。

一般所說的耐彈施設或防空設備。首先必須一掃顧念錢財物質的觀念。如在防空訓練初起。把注入物資的歐美防空形式照樣不加評判的模倣來。在指導者方面也不能不有一半的責任啊。若是國情。民情不同。當然原則相異。

在決戰還是不用警言的了。所以處在這須強調創意和工夫的立場。也就是物資雖然有限。但是在精神上必須防護体制的完璧。可是若說到在都市空襲上使用如何的炸彈時。在攻擊普通都市所使用的。有破壞炸。空中地雷。燒夷彈等三種。大体尚能分別出來。

破壞炸彈一名也叫地雷炸彈。普通所說的炸彈也就是這個破壞彈。其目的是專為破壞都市所要工作。物和殺傷市民。實在是空襲都市上所不可缺的東西。彈體持有強度。炸藥量大体有彈量的百分之五十爆即使侵徹混凝土和土地。也無妨礙那樣的後也分做兩樣有在任意觸着彈位置齊火爆發一觸物體上即持爆發的所謂瞬發信管及命中物體上而以落下的功力在目標內深行侵徹爆發的延期信管等是可以任意調節的。

彈量是四五瓩。三六瓩。二十二瓩。像現在德國所用的。所謂像為補魯殺投下的大規模漁網。每團以在地上廣地域的目標。炸彈的網眼。那依飛行機的數與炸彈的數相等。規定沒網的網圍與網眼的密度。直廣地域做必殺的攻擊。

現下依數百瓩炸彈十數個的燒夷彈投下空襲的。所以將新京市一圈。包在此沒網中之事實。雖說並非不可能的事。怎樣減輕這樣多數網眼的被害所徹出來的良好急速復舊呢。第一就是要求市民科學的研究其炸彈的下投方法有水平轟炸與急降下轟炸的二種方法。急降下轟炸是自高空急速降下而投彈。再迅速急上昇。是必須有性能極優秀的飛行機不可水平轟炸是由空一面在水平上飛行。一面投彈。由遠距離對準轟炸目標決定炸彈的落達時間。飛行機的對地速度。風向。風速等而行轟炸。這此等決定之時間。是六十秒。這六十秒實在是重大的時間。如高射砲暗燒。戰鬥機來襲。絕對不使做直線水平飛行。否則即為高射砲陣活動的最良期。

至於此時間。若是假定飛行速度在五百公里時。在六〇秒間。實在能飛八公里以上。於此若考慮炸彈的落達距離只少亦得從十公里左右的遠距的離上捉住目標。否則是不能有正確的照準轟炸。

此時間與空間的距離。由於防空技術的立場上觀之。則都市的劈裝。燈火管制。必須有相當的注意。尤其應當銘記。六〇秒間的燈火暴露。是會招來重大結果的。

長距離砲

德軍為報復英軍盲炸等非人道行為。按置長距離砲對英本土實行大規模之砲擊戰。德長距離砲果為何物乎。前年六月德軍猛攻英軍巴斯特波里之要塞時。現露口徑八十糎同來未有之超巨砲。使世界為驚訝。此巨砲為在二十米以上複線鐵軌上驟之列車砲。數輛堅固之八輪火車。並行於複線上。其接有六米高之強固之樓槽之中央置以口徑八十糎長三十米以上。其重約有二百噸之大砲身。並備有十彈發射之擊衝鐵軌之積處尚有強固之補助鐵軌。砲彈爲長三米以上之尖鋭激甲彈。重量在七噸以上。其擊力量非常之大。專門家之言見爲在混凝土爆發近製裂。六米之要塞亦不足當之。八十糎之巨彈爲爆操作者。專門家與爲此列車砲之全重量爲五千五百噸乃至一千噸。射出距離爲三萬米。然預想將全面的活躍者。乃新貝爾他砲。射程二百四十公里內外。又空中魚雷。亦能飛至一百五十八公里內外。所謂。砲身甚長。使用火藥甚多。初速度極大。使子彈發射極遠距離。法國方面。一八九五年曾製作十八公分半加農。初速爲千公尺。射程距離之八十公里之長距離砲。但在歐洲大戰末期。德國製造可射擊七十五英里之長距離砲。威脅巴黎。在晴天之黎市。使巴黎市民恐怖。此爲一九一八年三月之事。二十一公分之巨彈。壽命僅五十發。初速度爲千五百秒公尺。因初速甚大可在空氣稀薄之四十公里上空高飛。內面可察於遠方。此後德國。仍繼續此種研究。凌製出新貝爾達砲。隔英法海峽。可射擊倫敦其他英國本土。口徑二十八公分。彈量三百公斤射角六。七十度。初速爲一千八百公尺。此子彈入於成層圈內。更以千二百公尺之速度。前進二百公里。據云射程距離二百八十公里。

神秘集錦組

夏季庭院風趣

在初夏的開始。舉凡家庭消夏的設備。全都早就備好。在現在講究電氣冰箱一類的東西。比較方便而潤綽。可是從早先留傳到現在的消夏設備。却很有幾樣還是很爲預備。而且大家庭中也視爲慣例常事到時不如此預備彷彿不大合適似的有一種諺語就是『天棚魚缸石榴樹』。天棚。是夏天必備之物。魚缸石榴樹。却是夏天的一應時玩物。石榴花開得很茂盛。魚缸裡的龍睛魚。蓄養得十分活。這正是象徵一個家庭的潤綽。不過如果比較進步一些。擺上幾盆『令箭荷花』。蓄着魚缸『熱帶魚』。却也很好。

五月。榴花正開。鮮明照眼。凡居人等。往往與夾竹桃羅列中庭。以爲清玩。榴竹之間。必以魚缸雁之。朱魚數頭。游泳其中。可謂樂事但在今日。如果種蔬。種瓜。院子大養些宜用魚。其風趣更較自然。亦自給自足之一助。

日本壯年男女之動員（續）

此外為處理空襲或水火災。及其他緊急事態起見對於木匠。瓦匠等特殊技能者。由當同業組合。編成特技隊。遇必要時。從地方長官及其他關係官之要求而出動。但這種有必要時。一除特技隊以外的報國隊。也要出動。這種動員。叫作緊急動員。又動員除以上所述者外。尚有振興。必要而作有効的作業。隨時自動的出動的臨時動員。

其次再談指導組織。爲綜合的一元的指導各種勤勞報國隊。於大政翼贊會的全國道府縣。部內。設勤勞報國隊指導本部。由任翼贊會道府縣支部長的地方長官担當。至於實務。則由本部事務局長之指導。本部長担當。於翼贊會之都市（六大都市之集合區）支部內。設置指導本部。以作此指導本部的下部機構。指導支部長由翼贊會郡市區支部長担當。指導副支部長。由近將設置之郡市區事務局長担當之。指導組織之任務。係担當管下全勤勞報國隊之編成。指導。訓練動員以及其他一切企劃。但關於學校報國隊之指導統制。則由道府縣學校報國隊本部担當。然雖由學校報國隊本部指導。但須與勤勞報國隊指導本部取緊密連繫而實施之。自不待言又於指導本部及支部內設置『國民皆勞協議會』以關係官公衙。國民職業指導所。軍關係官廳。學校國民運動諸團體。農會。工場。及其他團體構成。務使報國隊之組織。及運營毫無遺漏。各生產活動和國民運動的一體化。以上是要綱的概要。其本旨已於上述。係爲昂揚全國民的勤勞奉公精神。以國民皆勞運動之中核。而使供獻生產增強。同時經由實踐以培養皇國勤勞觀之根本。

結成完竣的隊。各由所屬團體長向統監報告其隊之名稱特性。隊員及隊長及隊長名。並結成月日。統監再年

滿洲產業体操圖解（四）

第一節—協和邁進

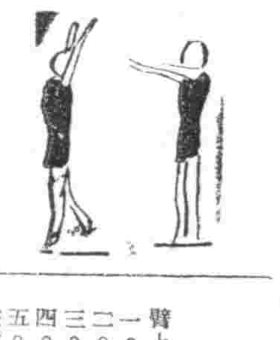

第四動作

臂上下舉。脚向後抬之運動

一。臂前舉。

二。臂後落

三。臂向上直舉左脚伸直後舉（掌向前指伸直）

四。脚還原臂落下

五。六。七。八。動作相同易右脚反復運動。

注意脚後伸時。支持脚。自由提踵。腰伸直。最後之動作。臂由體側。中止運動。待第二節起始。

華北棉業統制機構

華北棉業之一元統制機構。與共榮圈綜合纖維政策之策定。有莫大之關聯。故使其急速確立。乃爲當然之要務。

此次華北棉業統制機構之現地案。已行決定將於近最實施。其中之概要。有如次最高統制四機關之設置。

一。華北棉產改進會＝擔當種植部門及行使備之指導助成生產計劃。

二。華北紡織工業會＝由在華紡織業者及其他紡織加工業者互相組織。行使紡織。織布染色加工之一貫統制。

三。華北纖維公司＝由日華合辦辦理業務（一）爲棉花及製品之對日謀輸出事項（二）現地軍需特需用品收買事項（三）棉花輸出。換得棉製品。向農民配給事項。

四。華北纖維協會＝担當現地一般民需纖維製品之統制要務。

以外於統制機關及農民層之中間。設置華北合作農業總會。以期統制事效率之增進。於全地域。更分劃數個連繫區域。配置適當之種棉農民。種棉商。及紡織加工業者。

華北棉業一元統制機構之確立。已如前述其成果如何。則由運營之適否爲轉移是要者。乃爲强制華北棉業發展之物價。棉種問題之解決。

糧穀之貯藏法

食糧之確保在大戰爭下。是非常重要的。秋大收穫的穀物。必須一年間的需用。爲備非得貯藏。尤於戰時。爲必常之需。更須將餘裕之食糧完善的貯藏起來。有充分的食糧貯藏着。纔能戰勝。增產是要緊的。有了血汗收得的食糧。保存得完善。更是要緊的。否則。無論怎樣努力增產。結果保存不良。豈不是大大的損失。所以。要想食糧充足。第一是增產。第二是一粒也不浪費。第三是儲藏得好。因此。種地的農人。運送的人。收糧的機關。保存的機關。及一般消費者。都當協力。

關於穀物的保存。須加科學的考慮。穀物本是有機物。有容易分解變質的成分。他們不但是人類的營養物。也是其他動物。下等黴。細菌的適當食物。所以很容易在人沒有到口的時候。被細菌給吃了。這是很大的損失。在食糧中。穀物與其他生鮮食品不同。水分比較少。故貯藏性也比較高。穀物之大量貯藏。有種種方法。大別之。可分爲一。露天堆積。二。倉庫貯藏。三。穀槽貯藏等。

露天堆積之例。如朝鮮在秋季收穫籾米後。裝入草袋。堆積如山。上蓋草席以貯藏之。可安全保藏至之四月。

我滿洲之大豆。亦露天堆積。而方面之籾米。亦堆積如山。這雖然容易受濕。如果在乾燥的地方。則比較的完善。况且在沒設備資材不足的時候。這也是大量存貯的一方法。

次爲倉庫貯藏。穀物普通的包裝法。是裝入草袋。蔴袋及裝於穀槽。在外國。裝麥子的時候。多用此法。在製麵粉的工場。多用洋灰製的圓筒。在昔。則用木槽。如此能保藏米穀至長期。但要減少水分百分之十四。及維他命B。使品質不良。但在米穀之散置。便於移動的貯藏。但底部所受壓力甚大。應當有穀槽的設計。

穀物本是植物種子。在發芽以前。被有强靱之外殼。看去像是沒有生機。實際上仍在呼吸。故貯藏之間。其本身消耗之養分。乃是無可如何的。

但據試驗之結果。水量含有愈多。因其呼吸損失之成分愈大。因爲外部溫度高。由於氣溫之上昇。呼吸便旺盛。貯藏分之澱粉分解。成炭酸瓦斯而消散。

爲減少穀物自然損失。惟有抑制呼吸作用。量的減損之同時。質亦陷之變化。

綜各種試驗之結果。將米藏燥。密閉。以低溫貯藏。有此三條件。則無變化。此可謂爲貯藏之原則。若在大量時。密閉貯藏困難。家庭等少量貯藏時。則應本此原則安全保存之。

所謂食糧之完全貯藏保管。主眼在營養價值之不減少。必須重視穀物之質的變化。質之問題。在外角上。不能判別。營養素之損失。往往在不注意時。在穀物中最具重要性者。是維他命A。也容易在貯藏中損失。久食則起維他命缺乏症。

試以大豆爲例。貯藏六個月之間中。爲分之十食糧抽出粗蛋白質。純蛋白質。經人工消化試驗。可消化成分皆漸漸低下。更以脫脂大豆於夏季三個月間冷藏。知蛋白變質。

小麥粉最不易貯藏。果不於水分百分之十二以下之防濕性容器。不久的變敗。一般穀物。以低溫密貯藏。則能保存相當長久。又在貯藏中。穀物亦易受外部損害。如有食物腐必有鼠故倉庫之完備與否。厲在鼠都無多大効力。

穀物與一般之植物同。附着有特有之微生物。在穀物裏面之微生物。種類雖不多。數目甚大。燕麥一瓦。有一一三三〇、〇〇〇。大麥有一六、〇〇〇、〇〇〇小麥有五〇〇〇〇〇細菌。黴生物之來源。由於開花期之感染。胞子不能完全殺滅。穀物受濕。更加繁殖。

次爲蟲害。如小穀象。長蠹。尉斗穀蛾。有穀象小穀象。麥有麥蛾等主要蟲。這也是必須防止的。用藥品來防並不完善。如果永在十四至十五度以下之低溫貯藏。不保不受蟲害。則不生蟲。

穀物之種種損失損害。惟有使水量少。力求乾燥。農人收穫以後收藏必須燥之。能更用火力人工乾燥尤佳。

☆☆☆上海夏夜夢☆☆☆

大鐘一敲過十二下。靜安寺路上三輪車。風馳電掣一輛繼一輛向西區發奔而件。這裏眞是。『城開不夜』。魅惑性的氛圍中充滿了酒與女人底香息。可以『樂不思蜀』。

滬西夜總會。底特色是不備舞女却有比舞女更其引誘力的吧孃或女侍。它們主要營業在於售酒。一般飲品價格也頗爲貴。至於點心更是『點』不得。一盤炒麵賣上五六十元不算回事。

請到酒。（當然是洋酒）也和咖啡遭了同樣命運。戰事一起。什麼法國白蘭地。英國威士忌。意大利峨爾攤斯。祇要是來路貨。統統暴漲不來去下的若干存貨。也都在囤戶手裡。價格越翻越高使人不敢起攀仰之念。

以並非名貴的松子酒而論三年前。在最大的舞廳或夜會裡。祇賣到三四元一盃。現在則最起碼也要二十八元可以蘇或蘇打水臉不算在內。至於在滬西的夜總會裡售價更貴。兩三個人吃頓往往算到六七百元。旁人聽來也毫不希罕。

大約在早晨四點半鐘時若干夜總會始宜告打烊。但仍有不少家繼續營業至五六點鐘以供給那此夜遊未倦的先生們和女士們再消磨些辰光。

這類失去夜總會大概皆是白俄或猶太人所開設。他們底特長是『巴結』。對付顧客精通三種生意經。在禮節上算得優待。在營業上的競爭也十分激烈。否則。在總會林立的滬西是不容易立足的。不管物價實到怎樣程度。世界局面將有怎樣的變化。上海的有閒和有錢階級好像總歸不受影響。夜都市還是夜都市（完）（註物價爲滬幣）

上海集團結婚之三老證婚

現在上海每逢一月之首。有一次集團結婚名之曰三老證婚。有一兩對聯道。『願天下有情人都成了眷屬』。『是前生注定事莫錯過姻緣』。我想三老證婚的志願。也是如此。

還有一個廣告上說。三老是象徵福祿壽三星的。不過他們沒有說出誰是福。誰是祿。誰是壽。我今斗膽把三老比擬一下。

袁履老是福星。他為人一團和氣。和氣就是福呀。古人說的厚德載福。他又是頂厚道的人。他們寧波人都叫他一聲老伯伯。他也漫應之。他成了一位公衆的老伯伯。他是福星。

林康老是祿星。祿星屬於財。他是一位老金融家。他是銀行公會秘書長。孔夫子說的。『言寡尤。行寡悔。祿在其中矣』。林康老大概深明此旨。所以我說他是祿星。

聞蘭老是壽星。三老之中。就是他齒子最長。也夠得上壽星資格。他對於慈善事業很熱心。那是所謂仁者壽了。南極仙翁。自然要屬於他。他是壽星。（老生）

報告於翼政會事務總長。每年三月一日及九月一日。按照上述的辦法。報告現在之隊的狀況。日本勞務對策之根本的姿勢。係於如此的國民運動的自動的態勢裡。以謀注目的全國民的。雲期的勤勞組織體制化的奉仕精神而確立。同時於此應特殊指出之點。即大政翼贊一切運動之質的發展。大政翼贊運動有諸般之部面。自不待言但最根本的發展契機。必須生產動活及國民運動一體化。勤勞報國隊運動之質的意係將翼贊運動成為單純的精神運動之重要契機（完）

·南洋奇珍·雨樹·

南洋地方多少奧秘。伴隨着大東亞戰爭。皇軍的勝利。而介紹給我們大陸上的人們澳洲中部沙漠地帶。乾旱少雨。最近數年。移來一種『雨樹』。那樹越在苦雨的旱天。他越由樹葉上。落下濛濛的細雨。因此深有補於農業。漸來南方缺雨地帶。發覺雨樹的苗的商人。不在少數。據說。樹的價格很貴。而壽命不因移植而斷。所以售之本是很有利的這種雨樹的發見歷時已是很久。從前一般旅行家的記載裡。往往有此名詞。但從前的產地不止一處。如東印度的卡納立群島（西班牙屬）在阿弗利加西北大陸之近所。（大西洋中）及非洲西部古尼亞等處。都盛產之。現在却以南美的秘魯國爲雨樹的本塲老店了。雨樹降水的理由如下。凡植物的根莖伸入地面。都能吸收上泥中的水分來。這水分吸收上來。一直達於枝葉的各部。再由各部化成一種水氣外出。散入空氣裡面。但普通的樹木。吸收的水。和發散的水汽。實在有限。所以一般不被留意。唯這雨樹。所吸收的既多。散出的亦多。出來的水氣多了。又凝成雨露降下。所以同空中降細雨沒有什麼兩樣。植物上水分的發洩。大抵在夜間。或在陰晴多霧之時。雨樹却又例外。他在大旱或乾燥的大氣。偏能降雨。所以這是一個特點。偏能雨樹的栽植。却是必須在濕潤的地方。否則他沒有水分可以吸收。又那裡來的雨滴到地面呢（考貝）

清代考試制度

清代科目取士承明制文科用八股文。取四子書詩春秋。禮記五經命題。謂之制義。三年大比。試諸生於直省。日鄉試。中試者爲舉人。次年試舉人於京師日會試。中試者爲進士。殿試。名第分一二三甲。一甲三人。日狀元。榜眼。探花。賜進士及第。二甲若干人。賜進士出身。三甲若干人。賜同進士出身。鄉試。第一日解元。會試第一日會元。二甲第一日傳臚。悉仍明舊稱也。順治元年定以子午卯酉年鄉試辰戌丑未年會試。鄉試以八月。會試以二月。均初九日首場。十二日二場。十五日三場。殿試以三月。乾隆間改會試三月殿試四月。遂爲永制。鄉考先期出提學考試精通三場生本監官考送。倡優隸皂之家與居父母喪者不得與試。試卷首書姓名籍貫年齡出身三代。所習本經。試卷題字錯落。偵草不全。越幅曳白。塗抹汚染太甚。及首場七藝。起訖虛字相同。二場表失年號。三場策題訛寫。貼出。士子用墨日墨卷。取錄用硃日硃卷。主考。墨筆。同考藍筆。乾隆間。同考改用紫筆。未幾用仍藍筆。試士之所日貢院。士子席日號房。撥軍守之日號軍。試官入闈。封鎖內外門隔以簾。在外提調監試等日外簾官。在內主考同考日內簾官。亦有內監試司糾察不與衡文事以大員維持場務。鄉試日監臨。順天以府尹。各省初用巡按御史。後裁巡按。以巡撫爲之。會試日知貢舉。禮部侍郎爲之。順天提調以府丞。監試以御史。初各省提調以布政使。監試以按察使。各副以道員。雍正間。以蕭臬兩司爲一省錢穀刑名之總匯入試月餘。恐致曠滯。提調監視。專責二道員。會試監試以御史。殿試臨軒發策以朝臣進士出身者爲讀卷官擬名第進呈。一甲狀元授修撰。榜眼探花授編修。二三甲進士授庶吉士。主事。中書。行人評事。博士。推官知州。知縣等官有差。武科日順治初下。詔舉行子午卯酉年鄉試。辰戌丑未試如文科制。鄉試以十月。直隸奉天於布政司。中試者日武人。次年九月會試於京師中試者日武進士。凡鄉會試具試分內外三場。首場馬射二場步射。技勇爲外場。論一篇爲內場考官。順天及會闈。以內大臣大學士都統四人爲之。內場考官。順天以翰林官二人。會闈以閣部都察院翰詹堂二人爲之同考官順天以科甲出身京員四人。會闈以科甲出身閣科部員四人爲之。會試知武舉兵。部侍郎爲之。各直省以總督巡撫爲監臨主考官。科甲出身同名知縣四人爲同考官。外場佐以提鎮大員。其餘提調監射監試當卷彌封監門等俱有定員。大率視文闈減殺。殿試而朝臣四人爲讀卷官欽閱騎射技勇。乃試策文。臨軒傳唱。狀元榜眼探花之名一切文科。初制。一甲進士或授副參將。遊擊。都司。二三甲進士授守備署守備。其後一甲一名授一等侍衛。二三名授二等侍衛。二三甲進士授之三等及藍翎侍衛守備有差。凡各省武生綠營丁皆得應鄉試。武舉及現任營千把總門衛所千總。年洲千總。通曉義者皆得應會試惟年逾六十者不許應更。其後武職會試職會試以武舉出身者爲限。

◎羣醫束手百藥無靈時請試服

福康育

功能偉大　效力卓絕

婦科特效良藥　痨病唯一救星　苦海渡生寶筏

大盒二千粒入十二元六角
小盒一千一百粒入七元二角

青年仕女稟天賦姿容、與卓絕能力、若患經血不調、諱疾忌医久乃成痨、不惟多受苦楚、且於生命攸關、可不懼哉、福康育治經血病、有不可思議之功、立竿見影之效、患斯疾者、請試一服自知非一般誇大者、可比擬也、●適應症●赤白帶下、腰疼腿痛、子宮寒冷、久不受孕、行經腹痛、月經停閉、腹內膨脹、寒塊氣塊、瘀血凝積、月經不調、虛病痨病、產後諸症、四肢痠痛、面黃肌瘦、飲食少進、一服福康育、諸症除根、飲食劇增、

製造本舖 國瑞藥房 奉天市小北城門外西頭電車路道北 長電話四・二〇四一番

奉天總代理 中街 中法大藥房 長電話四・二八五九番

國內各處代理店

奉天皇姑屯	同茂盛
奉天小東關	志仁堂
新京大馬路	義和謙
新京大和通	義和謙支店
新京大馬路	義和大藥房
安東六道口	瑞祥泰
安東三道橋	裕慶永
吉林市河南街	民生藥房
梅河口	萬和堂
山城鎮	志泰厚本店
東豐縣	積盛隆本店
通化市	永成慶藥房
西安縣	同仁堂
齊々哈爾	德泰盛藥店
齊々哈爾	萬育堂藥店
濱江正陽街	天育堂
西安縣	積盛壽藥房
公主嶺	泰和春藥房
四平市	社會大藥房
四平市	德慶亨藥店
四平市	裕發和藥房
錦州市	正記藥店
海城縣	育泰和
鐵嶺市	義和堂西柜
鐵嶺市	農元大藥房
鞍山鐵西	紀五大藥房
鞍山鐵西	宗盛興藥店
遼陽市	醲常盛東
開原站	保康大藥房
開原站	元慶長
昌圖縣	興濟藥房
昌圖縣	慎記大藥房
公主嶺	積盛益
范家屯	天德祖
公主嶺	和發積藥店
八面城	德慶同
東寧縣	同和昌藥房
白城子	欲生堂
兆南縣	德慶仁
新民縣	和發同
盤山縣	天益堂
新民縣	同育堂
新民縣	和泰昇
彰武駅	和發裕本店
北票	仁和堂
北票	同春堂
義縣	桂馥祥
朝陽縣	永生大藥房
錦西縣	仁術堂
黑山縣	同生大藥房
興城縣	同壽堂藥局
大虎山	濟康藥房
溝帮子	天裕藥店
盤山縣	益合堂
綏中縣	慶義堂
佳木斯	金石書画舫
泰康站	和順祥
開原城	保康藥房
通遼縣	仁和長藥店
白城子	和發長藥房
三江口	大興恆藥局
新立屯	濟衆藥房
昂々溪	永生德
鄭家屯	德慶會
鄭家屯	廣生堂
泰來縣	同和興
海龍縣	永順長
九台縣	積昇和藥房
卡倫	福興藥房
雙城縣	世益堂藥房
昌圖縣	元泰裕
德惠縣	瑞祥福德記
三岔河	興仁堂藥房
清原	同泰和
柳河縣	積盛豐藥房
山城鎮	萬和堂
營盤	和發北藥局
撫順城內	櫟林堂藥房
盤石	天合堂藥局
郭家店	德慶隆
雙廟子	天順成
雙城縣	華西藥房
朝陽鎮	天泰長藥局
柳河三源浦	萬興源藥房
雙城縣	恆泰德本店
陶賴昭	和發厚
義縣清河門	太成瑞
興隆店	同泰和
富拉爾基站	永春原
保康站	聚昌源

頭痛聖藥

腦新

帽子牌商標

頭痛!!宜速服

腦新如遇頭腦疼痛非常難忍時、頭目眩暈神智昏迷時、或讀書過度精神疲倦時及惡醉宿酒未醒時、倘速服腦新可立見奇効、其効若響、服後三分鐘、頓覺頭目爽快神智清新、苦痛若失、有如夜月秋遊能有心曠神怡之妙、此偉績確爲本劑獨具之特長且雖連續服用、對於腦神經或心臟胃腸等決無副作用、亦無影響、孕婦服用亦無害

主治 偏正頭痛 頭暈眼花 精神憂鬱 宿酒惡醉

藥價 四包入 七包入 十三包入 二十八包入 六十包入

荒川長太郎合名會社 謹製

新京藥品株式會社

國際宇佐美大馬戲團公演

冒險・驚異・豪壯・絢爛・決死的神技！

（○○教育參考資料與大舞踊之交響樂祈來參觀○○）

一、會場 千代田公園廣場前

一、日期 六月十五日起 七月十日止

一、票價 大人――貳圓 小人――壹圓

御優待券 一枚御一名
表示此券折扣如左
入場料 大人 二圓 一圓五十錢（稅共） 小人 一圓 五十錢（稅共）
國際宇佐美馬戲團

御優待券 一枚御一名
表示此券折扣如左
入場料 大人 二圓 一圓五十錢（稅共） 小人 一圓 五十錢（稅共）
國際宇佐美馬戲團

衰老之態 一掃而空！

全賴本劑含有精純的化學內分泌素，能挽回已衰之性腺，激勵各部臟器之新陳代謝，直接使精力，體力，氣力產生，遂得重振性能照常生育

年老力衰　未老先衰　性能減退

製法特許

奉天 新京 哈爾濱 田邊商品株式會社

急慢性淋毒患者

淋毒

各埠藥房

★本（滅淋根）之殺菌作用服後數時間內確實的作用於深部病巢徹底殺滅淋菌一面強化病部之抗菌力以促進病原球菌之短期死滅可惟（滅淋根）之特效也

◎本（滅淋根）不但極效於男子淋疾又對於婦女赤白帶下月經不調子宮病等奏能發揮最神速而正確之效果也

均有代售

濟康製藥所 電話四三二一六番

濟康 滅淋根 片

奉天滿洲女子打字學校

舊名漢英打字學院

程度不限（留單附郵六分）代打文件
入學隨時入學 不放暑假 定期不誤

址奉天市瀋陽區一心街六段八六號

主張勞力自給自足 宜拋棄依賴性

齋藤勞務司長强調說明

【錦州】齋藤民生部勞務司長、二十六日之錦州省勞務懇談會上、演說如左、我國之勞務對策、經近數年之實際施行、已略得成果、然而今日、更經高度國防國家建設上之重要問題、因稱成勞務新体制確立要綱及基本政策大綱、故以此爲基礎、適應時局下緊迫要請、實施高度之勞務政策、必爲謀施行圓活計、故時明示勞務施策之趣旨、並中央地方官民努各方面認識解決何等問題、始何解決問題、設定共同目標、於統一意識之下、各盡其職、蓋傾注全力解決問題、此確保爲刻下最緊要事、我國勞動施策歷史頗爲淺短、故該今後改善者、甚多、此外、因時局之遽變、施策方途、將立有所變化之、最近勞務施策力動向關于國民勞力之適正配置事更云、我國今日、頗感勞動不足、我國爲完成該建設諸增產、我國產業界、將應須達大勞動力、故爲確保培養勞力、今日必應確立根本施策、蓋我國從來勞動之補給、多仰之於華北入滿勞工、最近入滿之華北勞工、大体爲百萬、惟時因自然或經濟、政治諸原因、入離滿洲、頗無定態、故依此者、補給勞力、進行我國飛躍之諸建設增產、甚爲危險、蓋華北自体、今後亦將必須達大勞力、故今後入滿勞工、必爲所抑制、故政府於新体制確立要綱中、關于今後我國勞動力、特倡立國內自給体制、抹却依存華北勞力之色彩、主張勞力之自給自足、目的現時局下各種重要產業之勞力充備、此似應國立滿民皆勞体制等、俾强力進行我國第二建設也、

增强綠化運動

市縣將實施愛林撫育週

在植樹節以我們的勤勞奉仕的記念林、或枯死的樹苗、種的樹苗、都活了麼有沒有、而使有意義的植樹成績倂奉、被風吹雨打而倒的苗木、或被雜草埋沒了的我們苦心種、天省甚於康德十年度國民動勞奉仕帝政記念全國綠化運動實施要領、以四月二十一日之植樹節爲期、而展開植樹運動、此次爲喚起植樹節當時之愛林熱永久繼續下去、以達成國土綠化之大事業、於七月上旬使各市縣分別實施愛林撫育週間、以謀綠化運動更進一步的强化、▲運動要領一、撫育(間除樹傍雜草)夏季苗木生育中爲防止肥料、苗木、割除樹傍之雜草、並且在割除時、調查枯死苗木之數、以作他補植之準備、施行林地爲於植樹節所種的一般造林地、勤勞奉仕之範圍爲協和分會、義勇奉公隊、同青年團、國防婦人會、愛林、學會生等

研究纖維補給方法

滿毛川股所長席上之談話

科技聯第二日

【新京】科技聯農業部會第二日之二十七日、滿蒙毛織株式會社奉天研究所長川股重二郎氏、以『滿洲之纖維資源及其利用』爲題、發行特別講演、闡明滿洲纖維資源之現情、並目下於該所內研究時局下纖維不足之補給方法、關於研究野草以緩和纖維不足之談話如左、現下滿洲之野草、不能作何等有効之利用、其中能製纖維者亦有相當之多、研究之結果、分爲棉蒾皮、柳條皮、毛、羊毛等之効率相同、良蕭草、莒蒲、薦草、莒刺等、滿洲現年產棉蒾皮五百噸、柳條皮二百噸、蒲草百五十噸、薦草百五十噸、其他莒刺等凡一千噸、此等對於全纖維量之比率大體二五乃至三〇%、精練纖維量、約計三百噸、適用於羊毛、造毛等之混紡物、省爲單纖維之使用、其製造工程、計爲精練、水洗、發酵之中和水洗、乾燥、注油等、需要處、相當多、與猪好之混紡物也、由於技術的更良、想將來尤有觀點、將來能產四千噸餘、爲滿洲有力的纖維資源之一、則今後必大量增產也、

爲瞭解野菜搬入狀況

北原副局長等視察各市場

伴隨整備物品小賣業爲資本地野菜之集貨問題、視察由近郊向市內搬入、野菜之狀況、與整備露店行商、爲視察市內各市場之現況、奉天市警察局北原副局長、山川經濟保安科長、保安科、石田警正、並竹島、澤井、深谷之諸檢察官一行、於廿八日午前四時由警察局出發、約亘三小時巡視朝日區西市場、南關市設集貨場、東關市場、大東區市設集貨場、小東門裡朝市、一德街市場等、

關於增產對策

討論種籽諸問題

【新京】科技聯農業部會全國協議會第二日、於二十七日午前九時起在協和會中央本部會議室、舉行現下農產物增產之根本問題的種籽問題、歸綜於、一、全滿的採取此項

一、關於增產對策上種子之重要性之件

一、關於由技術所見品種改良之件

一、關於優良種子增產配給之件

一、關於時局下種子、及生產配給方策之件、

一、關於確立種籽政策之件、

凡關於種子及其他方面、遂行眞摯的協議之結果、鑑於各議案之重要性、設置委員會、決定此辦法、提出於科技聯合聯、午後五時閉會、

撫技能競錬會

【撫順】電業撫順地方、技能競錬會於二十五六日開催、第一日之會場是青年學校、第二日之會場於發電所、養成優秀有力之電業戰士、眞技能競錬而發輝、齊向聖戰邁進

東安省署日曜 全員除草奉仕

【東安】東安省公署於二十七日之日曜日、全職員分爲四班、向永安、勝陽屯、黑台、信濃村各開拓地、展開除草奉仕、午前八時各班分乘載重車、赴開拓地、『啊除草爲了必勝』『援時吧』之實踐、拓士等、頗使感激不已、全省農村之除草戰、努力不息、

興東北安兩省 省聯同日閉幕

【扎蘭屯】興安東省聯最終日之二十六日於午前九時開會、開始即有關東軍丸岡少佐之時局講演、以幸周敵變滅之新決意後、即以緊急動議對國軍感謝決議文滿場一致可決、入於議案協議中、決件、並三月由之議案並議全本部一任件、撤回一件、本部一任六、撤回一、計十二議案之審議終了、後有文書處理議案經過報告、省決議事項事後處理報告等、舉行閉會式、午後一時閉幕、

【北安】北安省聯最終之二十六日於午前八時三十分開會、傳春山氏副議長席決定設之件『關於獨立畜產振興對策之件』『關於北滿苦民救濟施』上程之、外、一件省本部一任與探擇、且全議案審議終了、舉行閉會式、於北安省聯產入之決意後、閉幕、

高僧郎大法師 醫病應接不暇

鐵西區醫岳廟方丈趙至輔、處誠篤化、並邀請第三十餘、於該廟興順街三段購買廟基、於月之廿五日正午、舉行落成開光之上樑式、已誌本報、同時、並特邀請名聞國內之高僧郎大法師、說法醫人、即於齋戒坐禪期後、不飲不食、爲人醫治百病、無不手到病除、幸登彼岸、因斯月廿七日(日曜)善男信女、絡繹不絕、前往就治、當時車馬如龍、該大法師頗有應接不暇之勢也、

參加兩烈士慰靈祭 幸得到亡夫之墓側

奚洛克夫未亡人感激談

【王爺廟】中村井杉兩烈士之慰靈祭已於二十六日午後二時在遭難地點記念碑前舉行矣、是日委員長橫川在遺族席上、兩眼竟有熱淚流出、參列者中更有日本婦人及白系俄人、其日本婦人現在於昂昂溪紹營旅館中、是井杉曹長之令妹、白系俄人有一年歲五十左右者、同時更有一三十歲前後之青年、係自伊列克德碗君(三三)與其長男依哈里甚諾(五八)、是由興安北省方面担任嚮導之此白系俄人、名奚洛克夫、但與元一切不明、此次由現地旗公署之招待而前來參加兩烈士之慰靈祭、在慰靈祭時以遺族之資格從事玉串奉奠、奚洛克夫未亡人之兩眼已有大粒之眼淚流下矣、出席參列者莫不感泣、祭典終了後、並由現地旗當局引導至兩烈士之遺體發見墓所參拜、在中村井杉兩烈士之碑側、更有奚洛克夫之石碑、斯時、其遺妻愛子則不禁伏於碑側哭泣不止、依碗君更於墓側拾起寫旁之石子、拾歸用作自宅佛前之供物、奚洛克夫未亡人共有子女四人、蒙農談述感想如下、本人此次到於亡夫之墓側、感慨殊深、記得是一個春天的時候、忽有一不知名之日人來訪、亡夫當即與其一同走出、其後便沒有得到回信、其時頗爲怙念、一日忽有這樣的消息傳來了、說在南方有二日人及一俄人被殺、但俄我卒被判明、憎惡張軍無過於此、被殺的處所不知、今日得以參加慰靈祭、頗爲感激、奚洛克夫生於一八八六年威斯庫州地方、因爲革命而來到滿洲三河、現在之興安北省之二十二㬢伊列克德東方二十二公里札免公『現在滿蒙林務屬』從事運搬木材之任務、並經營農業、昭和六年春得知有中村井杉兩烈士入興安嶺明曉蒙古軍情、奚洛克夫氏乃欣任嚮導之實、忿卒與兩烈士化作滿洲建國之礎石矣、由其去處也未與其夫人說明、僅向其長男依碗君(當時十八歲)說、此行生死不知、你要好好協助母親吧、於是、遂與兩烈士自伊列克德出發、而入興安嶺矣、其後則去向不知、數年後方知已死、至其死之事全家人全然不知、由於協和會博克圖地區事務長蕭安正雄氏等之斡旋、而殉職之兩烈士、旅者奚洛克夫之遺家族、由伊列克德調查、方確認奚洛克夫之遺族、國防婦人會之斡旋、而得以參加慰靈祭、其遺族未亡人哈里甚諾(五八)、長男依碗君(三三)、次男配拉得君(二五)、長女亞列基(二二)、女耶基里(一三)

靈峰長白風景絕佳

間島省調查隊已就壯途

【間島】滿鮮國境靈峯長白山積雪千仞、風景絕佳、歷史悠久、曾有幾多神秘佳話、我國政府向擬將此靈峯爲國立公園、以使長白佳境得聞於世內、是前曾由間島省當局派遣第一次長白山秘境調查隊、從事探搜、所收成果甚偉、今間島省第二次長白山綜合調查隊、業於該省編成、而於午前八時廿六分由間島省車站起程、就長白登臨之壯途、本次調查隊日期計共十日、調查隊之編成總隊長、爲足立開拓廳長、第一隊調查隊有大陸科學院、民生部、京城帝大、現地各機關、弘報機關係者四十八名、第二隊爲省下各學校教諭、警察官及特務機關係者三十五名、總隊長以下全員計八十三名、各隊之內更分民生、開拓、保健、警務、文教、一般等各班、分別擔當專門調查、由各種角度分野調查長白山之神秘與傳說、或未開之資源、以爲國立公園設立之基礎資料、其主要調查事項如左、△國立公園地區之選定△參道建設之地勢調查△名勝奮跡天然紀念物之發見保護△保健的施設之調查(溫泉其他)△地質國土氣象及動植物生態分布狀況調查△地下資源開拓適地之調查△建設國立公園之參考事項

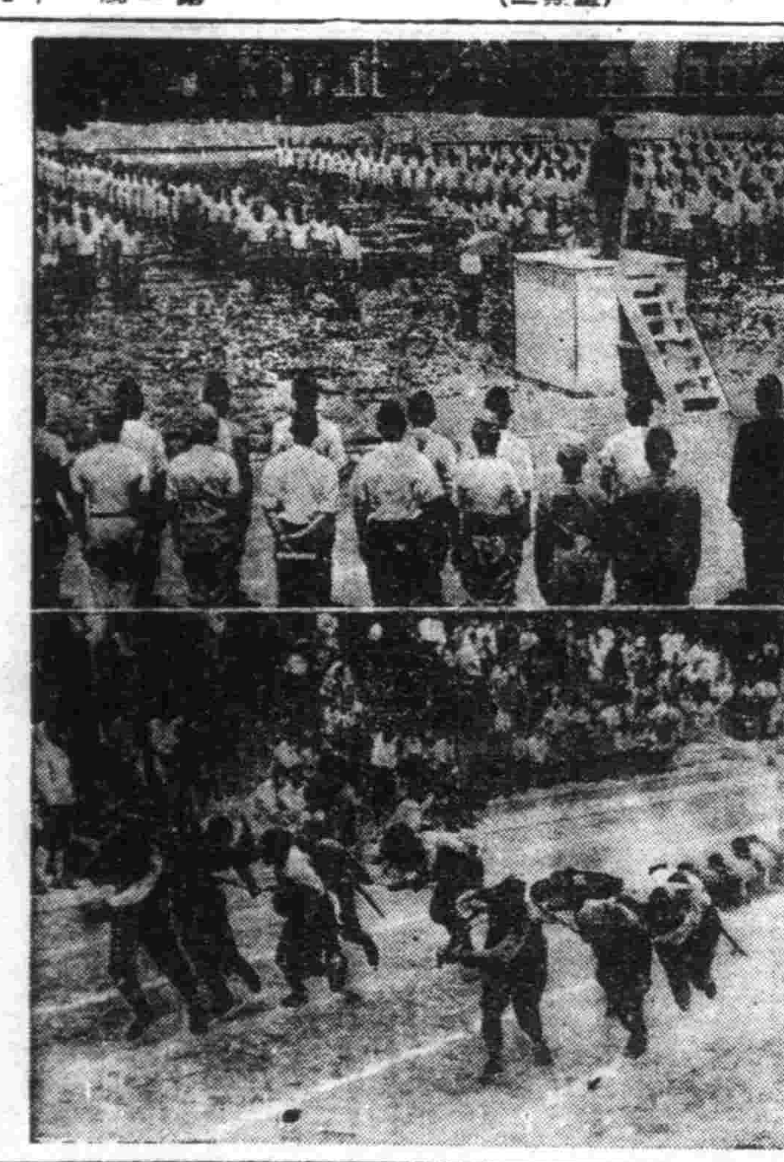

第二回全新京青校体鍊大會

(寫眞)全新京青年學校研究所主催之第二回全新京青年學校体鍊大會於二十六日午後零時三十分起在兒玉公園陸上競技場舉行、上、開會式選手宣誓 下、牽引競走

滿洲林業劃期壯舉

强行大青湖之夏山作業

【牡丹江】爲應於決戰下海運界之需兒、日軍我克用材之供出及戰時下急增之木材需要、占全滿森林面積三〇%之東滿森林各作業場、以多期伐採作業之終了、立即開始輸送作業、目下利用河川之木材管流作業及流並森鐵輸送、由於全林業戰士如火如荼之頤魂、於貯木場堆集之巨木、皆陸續過至安東大連及其他造航場、牡丹江營林局、爲達成明年度木材緊急增產計、此次決行滿洲林業協會最初之夏山作業、採伐預定地爲該營林署管內圖綠紫河畔西北大青湖之森林地帶、在六月下旬着手輸送設備、及其他設營準備、大抵由七月下旬起開始採伐、從來滿洲之採伐事業、以輸送之困難、雜草之繁茂、及猛獸毒虫之橫行等、許多惡條件、夏山作業頗難實行、非於十一月上旬降雪後、開始不可、故多行冬山作業、因此次强行大青湖之夏山作業、實爲滿洲林業界之劃期的壯舉、頗惹林業界之注目、

喚發市民觀光興趣

旅行社募集東陵見學團

【撫順】市東亞旅行社鑑於炎夏之際、暑氣逼人、都市生活、人情離密、爲期喚發市民之觀光知識、鍛鍊吸取新鮮空氣、對於地東陵、擴大森嚴、正宜於避暑與遊覽、因茲由該社主催、募集東陵見學團、於廿七日午前十二時由撫順城驛出發、於午后四時五十分撫順城驛前之列車、會費一圓三角、集合所在撫順城驛前(約十一時半許)希望參加者、於廿六日午后四時止、向東亞旅行社報名、屆期定有一番盛況、

藝文聯盟演劇

【撫順】藝文聯盟演技部大演藝會已於二十七日演畢、結果審查、舉行左例之行賞、會長賞(團體賞)撫順滿鐵劇研究會、脚本春風、部長賞(個人賞)一位桑原伸介(撫順劇團)二位河西武利(滿鐵研究)三位大館久太郎、(輕金演藝研究)、

三宅中央本部長

抵牡訪問關係各方面

【牡丹江】三宅協和會中央本部長爲慰問皇軍並視察勤奉作業狀況、已於二十八日午後八時四十六分着乙列車來牡矣、一宿後二十九日訪問關係各方面、三十一日視察鏡泊湖水豐、一日歸牡、並慰問皇軍各部隊、同東寧報國農場勤奉隊、約亘三日間加以觀察、五日離牡、而預定歸京、

呼蘭河氾濫地區

一大土地改良事業

【新京】土地開發會社、本年度之追加事業計劃、於北安省綏化地區、以總工費四百五十萬元、決定實行開拓農地造成工事、預定於本月二十九日由中央及現地各關係者出席舉行入鍬式、該計劃於綏化地區呼蘭河氾濫區域約築二萬七千町步之防水堤及用水等總之一大土地改良工事、開拓用地爲造成水田二〇〇〇町步、早田五一〇〇町步、工事期間由本年起以二個年計畫、本年首先築造防水堤二十五粁、又於該地域割正移駐開拓民若干戶、豫定至此工事完成時、移入開拓民九百戶、故開拓用地之確保上尚有莫大之期待焉、

戶外睡眠

與我們的健康

長壽是人人願意的。要長壽必要保持我們的健康。從少年時。要能夠多作戶外的睡眠。多作廣大的職業。就是保持健康的唯一方法。戶外的空氣。當然是能保持健康的。我們原始的人類。都是喜歡在戶外生活的。居住的地方。也不是嚴密的房屋。架上點樹木等物。爲的是遮避風雨。後來把那簡單的屋子架在樹上。爲的是避免野獸。所以那時候的人類。較現在的人的健康勝強百倍。空氣裡是混有很多灰塵的。但是戶內空氣裡所含的灰塵較戶外的空氣裡所含的灰塵多。房屋的範圍是有限的。並且有着許許多多的傢俱和陳設。佔去了許多空間。戶內空氣既然這麼少。人們又多數緊在屋子裡。所以戶內的空氣就不能十分的新鮮清潔了。戶外的灰塵雖然較戶內的灰塵多些。但是戶外的範圍是沒有限制的。又有許多樹葉。草木。以及各種含濕潤的植物。因爲植物濕潤的原故。就能夠把空氣中的灰塵大量黏住。灰塵就不能四散飛揚了。又有時因着下雨和下雪。把灰塵沖到地面上。空氣更加清潔了。雨後雪後空氣清新是我們時常感覺到的。戶內就沒有這許多幫助清潔空氣的東西。戶內的傢俱是乾燥的。地毯絨氈等又都是疏鬆的。乾燥的家俱。和疏鬆的物品。都不能黏住灰塵。灰塵僅能附着在上面、但是一經人們在屋裡行動的振動時候。這些灰塵仍然又飛到空氣裡去、在空間迴旋着。被我們吸了進去。

免去神經衰弱 生活要規律化

關於攝生

一般青年人有很多患性神經衰弱症的。甚麼叫做性神經衰弱症呢。就是夢遺。滑精。陰萎。早洩。…等等性神經衰弱。大多因手淫及房事過度所致。夢遺之原因。由體質虛弱。患者遺精日久。不知自療乃成滑精症。見色精即流出。日久傷害身體。甚爲嚴重。陽萎之原因多爲手淫及房事過度的結果。亦有因精尿病。慢性腸胃病。生殖器關病。脊髓痨。骨血等所致。更有因多服嗎啡。瑪啡藥而致者。早洩亦因手淫及房事過度所致。所戒者爲食烟酒。茶葱。蒜等刺戟性的食物。神經衰弱症爲最難治爲病性、法之最重要者。即內分泌療法。至於精神療法。電氣療法也都相當有效。普通有效療法如下。患者除內服及注射正規由醫師指定藥外。每日施行有規律之生活。起床後及睡眠前施行冷水坐浴。屏除一切雜念。嚴禁觀覽淫書淫畫。嚴禁房事及手淫。每日散步於野外或釣魚等。避免身體過於勞苦。睡眠時須側臥等等。手淫是青年人的通病。十有九人皆犯之。爲害甚大。分身心兩面。對身體者。一滴精液勝於四十滴血液。手淫能使身體衰弱。對內心。手淫後患者每每自恐。如此則神精上受很大的損失。並且冒犯了頭腦。腦髓這種東西怕的結果。腦髓更可以接起對於我們生殖機能和體力的保持。有極清切的關係。有冒犯了腦髓。乃惹起早洩。陽萎。遺精。勤起力減退。性交不能。和不妊症等。所有生殖機能障碍。破壞我們性的享樂的泉源。完全消失了人生的光明。頭腦也始終昏惚。衰弱了記憶力。與理解力、無論氣力體力任何方面具活動力都呈有遲鈍。而成爲一個毫無用的廢人。這樣。我們青年人的前途就失去光明了。想想看。手淫之害是多麼大呢。所以我們青年人爲了前途自身。爲了社會。爲了國家。爲了歷史上青年人所賦負的責任。都應該嚴戒。

日本人形介紹

昂揚槍後國民之意識

關於「育兒」

育兒。當然不是只能養活兒子就算了事。裡面包括着教養的重大意義。也就是說除了使孩子確得溫飽之外。還須使他們得到學問與精神上的教育。如果做父母的只知生育兒女。而不知去教育。那將會變爲社會安寧的破壞者。所以教育兒女一事。小者是一個家庭的事大焉。者關乎一個國家前的興衰。爲了這種重要的關係實兒是不能馬虎從事的。

顧及教育

常看到一個家庭裡。夫妻兩個有着四五個孩子、在此生活漲用高的今日。吃。尚難求到、至於兒女的教育問題則更被人視爲次要者。不但不去教育這四五個孩子。簡直和「小叫化子」相差不多、破爛的衣服、滿面的泥垢。任意亂跑。這都因爲「失教」而使一個純潔的兒童。染上一種極劣的品行。這是如何遺憾的一件事。

所以兒女多當然會使作難於有如許的精神與材力去教養。爲了補救這種缺憾。在相當的範圍內。不能忘記了節育。如果是合宜的節育、不但給你以福利。而且還要給社會全國家以福利。

如何教養

爲了「教養」。兒女起見、若眞的爲教養兒女。你應當給他以高尙的品質。偉大的性格和高深的學問。此外更應隨時以溫厚慈和的態度給你的兒女做傍樣。如果能這樣做的話。反比。有高深的學問。和高明的掙錢手腕來做他們的榜樣。更爲重要。

爲了給「後嗣」打算。常有許有許多人留給他們許多錢以爲將來之需。可是將來如果這種錢。能爲子孫事業上有所幫助。就是留些錢也無妨、但是依一般情形看來。有許多孩子們。總以爲他們的父母有錢。自己不知上進。反而養成倚賴的性情。日久。更會使孩子墮落下去呢。

·婦女修養要錄·

▲念年媳婦念年婆。再過念年做太婆。爲媳孝順非爲怕、希望他年媳敬我。(裴度)

▲男女居室人之大倫。君子之道。造端夫婦。所貴乎能敬且和。尤貴乎能勤且儉。(馬融)

小常識

▲一八三三年第一個火柴公司才在歐洲成立的。可是現在的格林蘭的依士企摩人還不肯用火柴。

▲你的身體裡有四分之三的水分。如果你的體重是一百一十磅。那麼裡面有五十七磅是水。這眞是「水裡」了

▲一千七百年前中國人首先製造瓷器。但直到十五世紀明朝時候才大大成功。

性質相忌之食物(下)

趙智三

一、以灰汁煎鱉。飲之必死。

一、生熟之苦杏仁。食之都不爲害。惟略用火炒。仍令半生。服數十粒即死。

一、食黃魚後飲荊芥茶。殺人。食驢肉亦然。

一、茅屋漏滴肉上。食之殺人。

一、河鲀入用灰。大毒。

一、服藜蘆服河鲀。口鼻流血死。

一、禽獸虫魚之變異者。如獸於尾無毛獨一角。雞四足。鱉三足皆毒。

一、白鳥首。烏雞白首。白馬青蹄。黑馬白蹄。皆不可食。

一、肉落地不沾塵土。勿食。

一、郁脯有霜之肉。愼勿食。

一、曝炙不燥。入水且動之肉類皆不可食。

一、河蝦同猪肉。食之殺人。

一、牟肉同鱔鰤。食之殺人。

一、羊肝得生椒。破人內臟。

一、鱠同酥乳。食之變虫。

一、牛肉同猪肉共食。成寸白虫。

一、猪羊肉以桑楮柴炙食之。成寸白虫。

一、飲蛇遺水。毒。

一、食物過荊樹下。大毒。

一、買魚做飯。投入荊花。食之無不死者。

一、夏日雞食百虫。不可食。

一、服蟬封丸藥後。不可吃雞肉。

一、鯽品頭出水二三寸者。吃之必死。

一、驚蟄後至九月。茶水置九上一宿宮交於中。遺餘灧。誤飲。毒甚烈。

一、夏日豆。搠瓜梨。涼掤下食物。入蛇咫涎毒。

一、紫魚紅柿。同食大吐昏迷。

一、藥有水銀子。服後。喫猪肉必死。

一、石管和藜茲。食之亦死。

一、羹湯佗師楊花酗酒飲之。狂笑昏迷。

一、竹雞。斑鳩多食生半夏苗。嘗食中毒作害。附錄余甯心所得。僅此數十條。皆有。『救人一命。勝造九級浮屠』。凡此種文字。稗益匪淺。讀者切不可忽視也。

国際劇塲 GEKITO (今天公演) 廿八日 廿九日 滿映最新出品 求婚啓事 葉苓 杜撰 主演 下期新片 水性楊花

興亞電影院 鐵西區 電話五•三二三五 廿七日至卅日 中聯公司 四姊妹 顧秋霞 主演

光陸 CAPITOL THEATRE 城內中街路南 電(四)三六三三 ★上海新片★ 廿五日至七月一日 中華聯合公司哀情巨片 梅孃曲 王熙春 嚴俊 主演 下期 紛飛遺恨

平安電影院 奉天電車路 電(二)三七一九 二十六日起至二十九日 新片 滿洲映畫協會出品 求婚啓事 葉苓 杜撰 主演 下期新片 水性楊花

天樂有聲電影院 城內灰市胡同 電(四)二一八二 二十六日起至二十九日 新片 滿洲映畫協會出品 求婚啓事 葉苓 杜撰 主演 下期新片 水性楊花

天光電影院 大西關大街 電(二)三二七八 二十五至七月一日 ★上海新片★ 中華聯合最新出品 梅孃曲 王熙春 嚴俊 主演 下期大連 協和劇團

雲閣電影院 北市場 電(二)三二七八 二十五日至七月一日 七天 ★上海新片★ 中聯公司最近作品 梅孃曲 王熙春 嚴俊 主演 下期 注意佳片

金城有聲電影院 大西關大街 五斗居 廿七日 廿八日 廿九日 三十日 一日 完全新版 華北公司出品偵探奇情巨片 並蒂蓮 顧蘭君 主演 下期 慈母心

光明電影院 城內勸業商場內 電(四)二一八八 廿六日 廿七日 廿八日 廿九日 三十日 中聯公司出品 薔薇處處開 龔秋霞 主演 下期 白雲塔

滋陰補腎丸

健腦補腎葯 效力奇速 决無虛詞 果能試驗 一服便知

主治 腎經不足 體格虛弱 腦筋不足 記力不佳

請服用滋陰補腎丸

製造本舖 魁仁藥店 奉天市小東關小什字街南盤道路東門面三間便是

國內各代理店 奉天皇姑屯同茂牲 新京大馬路義和謙 安東六道口瑞祥泰 安東三道橋裕廣永藥房 西安中央街積盛壽藥房 佳木斯德祥街金石書畫房 撫順大馬路信仁堂 吉林河南街民生藥房 濱江正陽街天育堂 鳳城南大街博愛藥房 海城中亞街育泰和 虹螺峴永興堂 鞍山明治通同和昌藥房 三江口大興恒藥局 東寧里興順公 滿洲化世界藥房 通立屯濟寰藥房 新遼南大街仁和長 通原高鹿街同源廣 開原商埠街元慶長 遼陽西東崇盛東 凌源濟生藥房 錦州東關正記藥店 城河義盛和藥房 昌圖西大街愼記藥房 昌圖站前街廣增義 昌圖中大街 ... 安東代理店中街中法大藥房 電話(四)二八五九番

集結完遂戰爭總力
協和會首都聯合協議會
將由三十日起在新京市署開幕

【新京】以五十五萬市民之總力擬集戰爭完遂之康德十年度協和會首都聯合協議會將由六月三十日迄至七月三日亘四日間假市公署講堂於本部委員二十四名及分會協議員五十二名出席之下、即行舉行之協議、決戰首聯、爲發揮今期協議會之特色、議長由大迫副本部長、副議長由新井鍊三、孫化南兩氏担任、除本部各委員由分科會、懇談會之委員長或席長、除確立其指導性外、對各協議員並處理委員、本部委員會經決定各議案之担當於事前對担當議案之具体的問題加以研究、由此以期定之目標爲中心提示諸問的問題而以具体的結論、爲昭愼重起見、刻正準備中、茲將日程誌之如下

第一日(六月卅日)
一、開會式
1開會式宣言
2國民儀禮
3捧讀國本奠定詔書
4捧讀協和會勅語
5協議員任命狀授與
6中央本部長訓辭
7宣誓
8閉式宣言
二、增產出荷功勞者表彰式
1開式宣言
2式辭
3表彰狀授與
4答辭
5閉式 宣言、休息、(撮影)
三、議事開始
1議事開始宣言
2議長、副議長、書記長、書記任命
3議長致辭
4前年度議決事項處理經過報告
5會務現貌報告
6運動方針說明
7施政方針說明
8議案整理結果報告
9日滿軍警感謝決議
第二日(七月一日)
一、議案協議
第六號、關於鄰保組織運營並分會運動强化之件
第七號關於分會職員身分確立及福祉增進之件第九號關於朝鮮入徵兵制實施趣旨徹底指導之件
第一號關於戰時下國民精神作興强化之件
第一四號關於新京市行政區域擴大之件
一、分科會
第一號戰時下國民精神作興强化之件
第六號鄰保組織運營並分會運動强化之件
第七號關於分會職員身分確立及福祉增進之件
一、懇談會
第六號關於二五歲未滿之青年禁酒禁煙之件
第一號關於青年厚生福祉增進之件
第一七號關於特殊飲食店廢止之件
(以上一括上程懇談)
第三日(二日)
一、議案協議
第八號關於國都防衛徹底之件
第一八號關於戰時經濟體制確立之件
一、分科會
第八號議案、與第一八號議案併討
一、懇談會
第一五號關於保健衛生防疫之件
第四日(三日)
一、分科會及懇談會經過報告裁決
一、文書回答議案審議委員會經過報告裁決
一、議案審議結果報告
一、閉會式

全滿國民學校 日語朗讀大會 哈爾濱安廣國民榮膺優勝

【新京電】滿系之住良兒童等日來努力學習日本語、於電波中競爭滿洲帝國教育會、放送總局共同主辦、文教部後援之第三回全滿國民學校日語朗讀大會全國大會、於二十七日午後一時起、於新京及各地放送局、全滿三十一校參加之下、舉行、由各放送局、接力式、朗讀、放送後審查之結果、決定勝校、哈爾濱、安廣國民學校之選校、哈爾濱馬家溝國民學校、新京大經路國民學校、奉天義光國民學校、撫順市中興國民學校於七月十日在新京對於優勝校、文教部大臣、寄贈優勝旗並賞狀並放送總局寄贈之賞品、又對於住良五校授與滿洲帝國教育會長賞、

新式一圓彩票 七月開始發行

【新京】新式之一元彩票券專央、經濟部、對每月發行之一元彩票外、將由七月十日起、新開闢之彩票發行五萬、吸收遊資、此新彩票、特獎一千元頭獎五十元、二彩五元、三彩二元、其特長、特獎、頭獎之賞金減少、二彩三彩中彩數增多、得彩率每五張有一張中彩、發賣期間僅十日間、同月二十日、實行抽籤、決定後即公布、且此彩票、依據消售、決定每月發行、得彩金表如左、

等級	得彩金	本數	金額
特獎	一千圓	一本	一千圓
頭獎	五〇圓	百本	五千圓
二彩	五圓	一千本	五千圓
三彩	二圓	一萬本	二萬圓

日女子青年隊 感謝狀授與式

【新京】自十日以來於鐵驪勃利對店寧安孫吳、嫩江東寧之各義勇奉公隊訓練所從事誠懇聖行奉仕之大滿洲建設女子勤勞奉仕隊第一第二中隊一行二百五十四名約亘十日間奉仕終了後搭二十八日午前八時六分新京驛着列車來京、該一行、由午後一時半臨於敷島學女講堂實踐本部主催之感謝狀授與式、至二時舉行報告座談會當晚於和會首都本部女子青年義勇隊學辦之交驩會、新京所定由二十九日午前十時臨於大同公園音樂堂與協、至午後二時搭四十分發列車、離京南下、

全滿省農林科長會議 昨日在興農部盛大舉行

【新京】興農部爲本年度農產物調期的增產立脚、起見於康德十年度糧穀爲期農產物之蒐荷配給之完璧、在十關於關聯諸項目之指示併對現下之重要問題、之齊進振與本木增產等爲議徹底中央之方針、二十八九兩日、在興農部會議室、舉開全滿省農林科長會議、第一日之二十八日、午前九時開會有興農部次長、之峯、其次關於糧政司長、關於康德十年度糧穀司關係之指示而由青柳蒐荷配給、上應蒐備事項、說明其次由淺糧數政司理事官、詳細指示迄午一時休息午后四時許第一日之日程始告終、再者於第二日有關於糧政司、興產司畜產司林野總局、關係之指示施行、

滿業事業內容

【新京】於二十六日之股東大會上所報告之德十年度上半期之滿業事業內容如左

概況

關於鋼鐵部門昭和製鋼所、本溪湖煤鐵、及東邊道開發均順利進展、鐵鋼之對日供給、已取預定以上之成績、及期鐵鋼生產設備之建設前進、已設立滿洲鐵鋼工發合計、其次爲石炭部門、密初經營之合理化、應將滿炭之阜新、鶴岡、西安、及北票四大炭礦分離各爲本會社之直接投資會社外、爲企圖無煙粉炭之活用、新設備石炭工業會社關於非鐵金屬部門鉛鋅鐵等之增產、皆順利進、展近又新有鎢生產之發足、資材工業部門、亦皆順利進展、尤以航空機之生產、尤呈佳況、

事業投資

半期中對關係會社之投資額、增加三億三千九百九十四萬三千圓、期末現在額、爲二十一億七千二百十萬四千圓、即滿洲關係事業、期末現在投資額、爲股票十七億一千七百二十二萬四千圓、貸款四億三千七百三十八萬二千圓、合計二十一億五千四百六十萬六千圓、與前期末相較、股票增四億三千九十九萬九千圓、貸款減五千八百三萬二千圓、兩期相減、增加三億七千二百九十六萬七千圓、又日本關係事業期末現在投資額、股票一千七百四十萬八千圓、較前期末、減三千百六十一萬五千圓、貸款減四十萬五千圓、等於全無、合計減三千二百二萬四千圓、綜合上述期末全投資、貸股票十七億三千四百六十三萬二千圓貸款四億三千七百三十八萬二千圓、共計二十一億九千二百十萬四千圓、較前期末股票增三億九千九百三十八萬四千圓、貸款減五千九百四十四萬三千圓、兩者相減共增三億三千九百九十四萬三千圓、故滿業以日本關係事業額數甚屬微少當然注全力於滿洲關係事業

各子會社之事業概況

一、昭和製鋼所既定增產計畫殘餘工事中、製鋼關係已告完成、高爐新築工事、亦按預定着着進行、操業狀態亦呈佳況、鋼鐵對日供給量、亦得預定以上之好成績、關於營業、因繼續前期之股東紅利、維持得年終已將年六分之股東紅利、

二、滿炭順應時局之要請、極力邁進增產之結果、出炭量竟已收得予期以上之成績

三、滿洲輕金屬、撫順工場之作業俱呈佳況、已舉預期之成果、又撫順工場之擴張工事克服一切困難邊漸進展

四、滿洲礦山產金事業、順應政府之產金政策之轉換廢止砂金採取事業之全部、及無銅金礦之採掘、將資材轉用於其他重要鑛場之增產、即以岫巖、桓仁兩滿業所之作業、齊呈順勢較前期之增產爲盛、

五、滿洲飛行機、航空機之生產、態呈佳況、營業收支、亦改善、超額損失金、亦得補塡、

六、東邊道開發鐵礦石、及石炭、均較前期增產甚盛、製鐵事業、亦以努力於技術向上之結果、已有優良純鐵之生產

七、滿洲自働車、自働車、及部分品之販賣額、較前期有相當之增加、

八、本溪湖煤鐵、因自本期間有呂個原爲第二熔鑛爐之開始作業、故較前期增產甚盛、營業成績亦見好轉

九、滿洲重機繼續前期、傾注全力於工場建設、故工事有顯著之進展、

十、密山炭礦除繼續前期努力於施設之擴充、及能率之向上、又致意圖謀炭質之向上之結果、良質製鐵用炭之出產、已達所期之成績、

十一、舒蘭炭礦繼續前期致意努力出炭之結果、較前期見有相當之增產

十二、滿洲炭礦較前期顯著的達增產之實績

十三、滿洲工作機械、繼續前期、企圖施設之整備、同時並傾注主力、於特殊工作機械之製造

十四、滿洲鉛鑛於楊家杖子鑛山之鉛、鋅、鑛況均屬良好、又進行中之鋅之增產施設、已於本期末完成

十五、滿洲特殊鐵礦濼平鑛業所、鋭意續行採礦、於確認既存鑛体之住良、同時又發見多數優秀新鑛体、於雙頭山選鑛場之鎢鐵、與鉛鐵等精鑛之選出及錦州高品位非羅拿基拉姆之生產均見成功且已開始操業

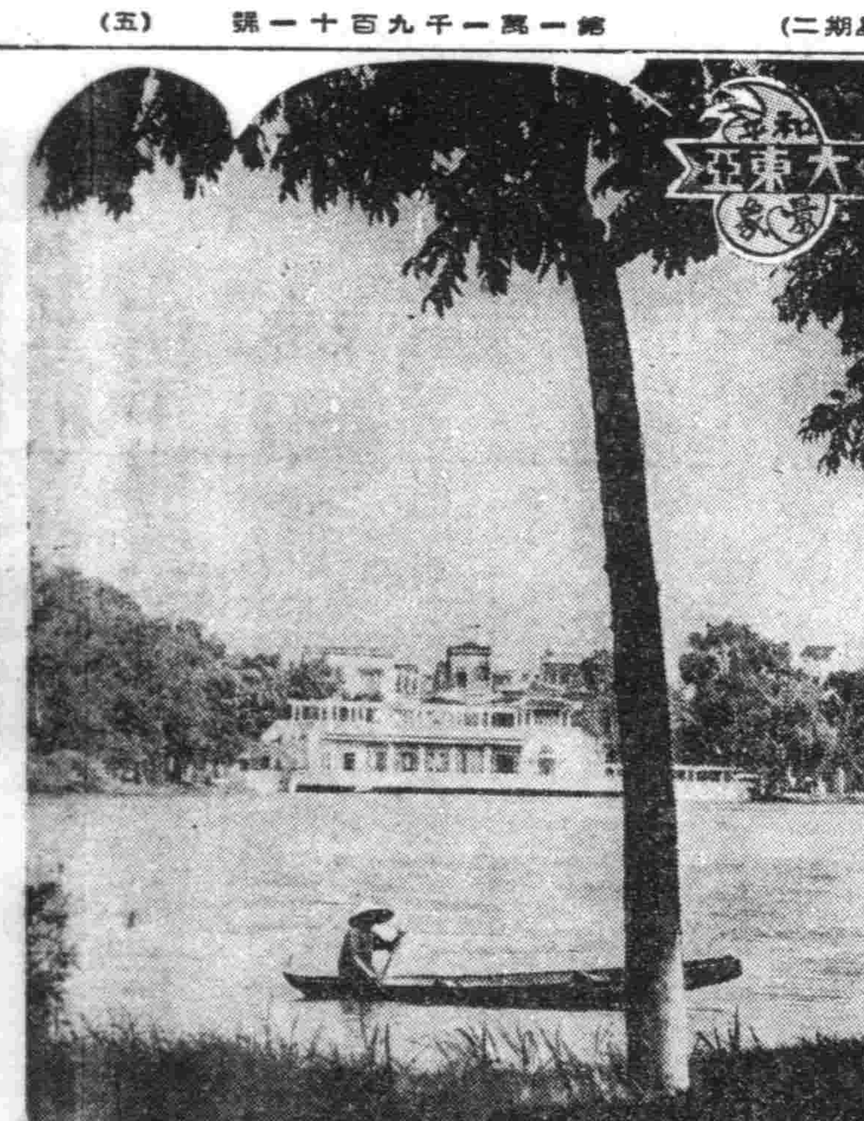

綠翠欲滴風光明媚之安南布奇拉克公園

瑞士國女詩人 讚頌日本真姿

【東京廿八日電】在戰火蔽遍了世界大室之現在、瑞士女流詩人所作的美麗之詩集、强列地讚頌着美的日本之眞姿、近竟越過遼的海洋乃至幾多的戰場、傳到親邦日本來、提起瑞士女詩人、璣戲阿爾巴麗女士、生長在詩之國「日內瓦」、幼時即憧憬着日本之美、竭其半生、從事研究、前者、由其愛藏的版畫數十枚中、選取了六枚、在封面和扉欄上、都篩罩了纖細的感情、淺印成謳歌童謠詩詩集『從小的愉快之國』「詩集是四六版八十頁的一本册子、客歲十月三十日、在日內瓦上梓、寄到她的商友商工組合中央金庫理事長吉阪俊藏氏之手、吉阪氏在日內瓦時、曾爲女史研究日本美術的顧問、吉阪氏接到這本詩集之後、爲了『使更多的人們洞悉她所秘藏的知日之寄』」遂、它贈送於國際文化振興會、這珍奇的贈品、使人讀了之後、不勝感激、(圖爲璣阿爾巴麗女士著書的封面)

我國派遣之女學生
勉學於日本如蘭塾生活狀況

將來的賢妻良母

當決戰之現在、親邦日本、不知發生有多少精强無比之軍神或軍神之母矣、我國於此更派遣許多青年女性以全体得傳統日本婦道作滿洲國將來的賢妻良母也爲此本年春方有佐賀縣武雄町如蘭塾之創設入塾者目下已達三十名之多、日夜向學、勤勉不已、

入塾 後雖僅三月但已達到用日本語能以寫信之程度現將如蘭塾並塾內女學之塾生活情況述之如下、入如蘭塾留學日本之少女、均是國民優級學校卒業年齡由十六歲而至十九歲者、亘二個年間努力勤學後而歸國塾內全是女性凡禮儀作法、手藝、家事日本固有之茶道生花日本之家族制度日本精神等情操教育莫不施授、塾址在滿洲建國元勳故武藤元帥出身地附近佐賀縣元町南二公里地方、與武雄神社之聖域相毗連、背靠滿是綠色之御船山奇峰、佔有三十萬餘坪之

廣大 校址、建於大然景勝之丘陵上面、塾舍大門是用日滿折衷之樣式所造成者、左側疾璃寬極大、全是置塾堂與教室、職員室在大門的右側、是一所兩層的建物、寮的樓上下、全是一樣的房屋、屋的中央的板、上有四角的桌子與椅子、因團都是日本式的席子、地擔當食堂兼談話室之任務、

洗面 結髮、並從事宿舍內外之掃除、朝食後、便在塾舍前之廣場點名、然後方開始朝禮宮城遙拜、帝宮遙拜其次方向嘉村塾長、部長、及故鄉之兩親遙以早安之辭塾長訓話後、方開始本

生、領略着日本的景色與人情毫無鄉愁之感、每日過着幸福的生活始業式自起自於四月三日之神武天皇祭每日六時起床(當日的炊事輪値以當之、五時起床)

日本 古來之家族制度與相同、七人乃至八人、一家族、一共作成四個大家族、各家族均有一日本女性裝與飾起居相共、爲行儀作法成日常生活一切之模範、我國的塾生已稱此日人女爲『姐姐』了、現在彼此已外常親密而表現出一体

微笑 風景立態女士是滿洲語極佳、女士常至談話室內於試疑之前談述將來之希望理想、非常努力過越關山、初次踏上日本土之女生、領略着日本的景色與人

日課 之中尤甚對於歌愛馬進行曲、征海之歌、等等歌唱及禮法之練習等更極爲努力授業直至午後四時方告終止四時後則一行入浴午后五時半則熱生等方齊集於食堂之四角桌周圍以用晚餐晚餐畢、則爲自由時間突或向故鄉致書或於室內遊戲、九時過方行就寢如是、爲体得日本婦道每日過着這樣的生活、渡日歸滿之旅費、服裝其他一切均由日滿育英會支給

支給 不久一年間便已完了、來年之桃花開後已亦佳、美麗的御船山、已誕生了我們的如蘭塾諸位快來吧、

奉天 省立第二女子國民高等學校陳舜華(十八)但國的諸位正在欣喜的生活着呢、日本是美麗的地方、有山有水、春至後、桃色的櫻花便開遍於各處、至日本後每日呼吸着御船山之新鮮空氣却非常健壯、欣嬉地努力用功中、奉天諸位請安心吧、刻正業後定能作成一個好人而歸國、

新京 永長路國民優級張蘭英(十七)我們三十名學生受着塾長先生等人的親切照顧、與父女無所異、請放心吧、校舍極大而美僅視滿洲國諸位健康

新高 優級張季茹(十六)

光陰如矢、我等到齊後已三月於茲突此處氣候溫暖景色亦佳、美麗的御船山、已誕生了我們的如蘭塾諸位快來吧、

▲奉天大平國民優級劉懿忱(十六)來此後最驚奇者是櫻之美麗學校之週圍全是高山校內有小河用功最好我們在這樣好地方用功遊玩最佳來年卒業後定能作成一個好人而歸國、

緬甸訪日視察團一行 由東京起程就歸國之途

【東京二十八日電】前於十二日入京亘半月之長久時間、從事戰時日本之姿視察之緬甸巴路溫議長以下之緬甸訪日視察團一行現在於帝都之日程已告終了、對東條首相等政府首腦者之待遇非常感激、獨立緬甸建設之決意將益形堅固現已於二十八日午後一時三十五分自東京站乘車歸國矣又一行於歸途之中更將見學名古屋、大阪、京都方面焉、

佛教代表一行
東上出席佛青大會

【新京】爲使共榮圈內佛教各民族緊密的思想提携、協力大東亞戰爭完遂而討議具体的方圖、滿洲國側爲出席將由七月四五兩日於東京舉開之大日本佛教青年聯盟主催之大東亞佛教青年大會、代表顧譚定師(營口市楞嚴寺)他十名、預定搭二十九日午前八時半新京發急行由文教部伊藤事務官及協和會城非文化部員、引率東上之該一行於出發之先、二十八日於國都集合由午前十一時訪問文教部於大臣室受田中次長之訓示後、由午後三時臨護國般若寺行之壯行會、

風箭

日前日系奉天商店協會舉行解散式、然而該商店協會自昭和二年設立以來十數年間、不斷的與時代抗爭着到而今、設立當時由滿鐵生計組合安價的商品流入市中很多、所以商店街遇着非常的難局、倒閉回國的也有不少、於是市內浪速通、春日町一帶約壹百來家的商店、協議的結果、爲對抗滿鐵消費組合、設立商店協會、在商工會議所後援下、其後順調的發展、可是一難去了又來了一難、將見滿洲事變的來臨當時、因張政權之壓迫迫害發難了、而來、所以又遇着困難了、而商店協會員互相幫以血盟而奮鬪、結果造出現在之春日町一帶繁華街之基礎、然而因大東亞戰爭勃發、進入統制經濟之社會、將見企業整理之實施、爲自發的協力此整備、協會員商討之結果決定解散此、在自由主義時代設立的協會、過去十數年間、與時代抗爭着、相互提攜、相互幫忙來的協會員現在的心情定是感慨無量、毅然解散協會、而挺身於國策、令人可欽之處、我們滿系業者、據是非常不可、大奉天市的商店業者啊、我們現在應該欣然邁進於國策、由整備而來的苦惱、是難免的、可是現在不是追逐個人利慾的時代、爲聖戰的完遂應該犧牲個人的利益、這就是決戰下的新商人道、是商業的殉國精神呵、

驚異之土地改良事業

完遂增產重責 建設農田青年精神爽快

【克山佐佐木特派員二十八日電】世紀之大事業、總工費五千七百萬圓、本年度開工、以六年長歲月進行之呼裕爾河沿岸大濕地帶土地改良工事、二十日、已於克山現地作業工學行盛大工式、開始建設、記者至現地碾臻工事現場之壯大、構想之雄偉、深感此日完成此之大事業、更達成現下與緊要農產物增產、現拓民大量入植等國家大目的、與汗部隊、勤奉隊、報國隊之功績、將如何高偉、故深感激之思、

今年中造成農田

呼裕爾河流經北安省北安、克東、克山、依安、龍江省依克明安旗四縣一旗、蜿蜒百四十料、沿國鐵齊北線、向西南流域、當時本流僅貫濕地而爲一小河川、然果入雨季、幅寬達五籽乃至十籽、化爲洪水、而爲奇怪甚河、故附近農家、年年遭受大災害、太部分土地、多放置而爲荒地草原、然現下農產物增產强行時雖十尺土地、亦不可荒廢、是以政府於康德八年五月、已命滿洲土地開發進行調查、故同社立時於克山會設調查班事務所、開始總面積十一萬六千陌之實地踏査及翌九年十一月、調查終了、並已畢事基本設計、故今年二月、調查事務所、改稱爲北安工事事務所、開始進行調期的大事業、工事五月已經勞働報國隊約五千、及嗣省上各縣創出勤奉隊約三千、進至現地進行左岸於省北安、克東間、右岸於爲齊北線郭家、克東間、中間約一料之河身、於左右兩岸、築造防水本堤本年度、以工事費五百萬圓、注主力於防水堤工事、以呼裕爾河本流之泥濫防止與濕濕排水完堅爲目標、今年秋同地河可完成一萬六千陌農田、來春移植開拓民一千戶、農產物一萬四千陌、可能增產、二年度之明春以降、續行殘餘之防水堤築堤、而沿防水堤、更造成延長二百卅料、幅二百米防風林、於距北安街郊外本流約六籽地點、高架平均十二米之堰堤、儲停本流、築造人工貯水池、此貯水池、滿水面積五千九百陌、貯水量二億五千噸、不僅足以防禦洪水、每秒更放出五十五噸水、可爲灌溉水源、及最終完成年度、將可實現水田二萬三千陌、旱地五萬四千陌、合計七萬七千陌之廣大農田、可移植開拓民八千五百戶、增産收穫量爲十二萬噸以上、穀物北安省與出現多數熟地、更可完成擬身北邊兵站地、開拓民之一大集團鄉、深望幸於對日提准出增强、大東亞食糧資源確保

熱烈之勤奉隊

因勤奉隊制度創設、進行此國家大事業中裕土地改良工事、北安省、動員總數三千名勤奉隊員、且北安、通北、克東、德都、海倫、克山、明水、拜泉、依安等縣出身之青年、均欣然參加、二日開出式時、爲省總司令醫言激勵、歡然從進赴現地、駐屯於所定各地點、並立時開始熱汗奉仕作業、自齊北線火車窗遙望聖福旗飄揚、地際小屋、勞作之勤奉隊員狀況、旅人必深感激、聖汗作業、日皆自晨而至薄暮、工事初進行、然已可知士氣、近北滿特有軟質、諸入土起、投於築堤地點、瞬間、堰堤爲之增高、作業能率、雖然如是、然以一度遭雨、苦勞特以深厚、惟宿營地炊餐確爲後等樂事、誰入謀法、進餐則擁下地面以代椅子高出地面爲卓、簡便至極、速獨負堂、戰時生活、此可様模範

有强力之隊員言

此地區之一勤奉隊小隊長、操滿日兩語對記者如左、設給糧食欲服、三度精良餐食、全隊員莫不感激、最近作業狀況順利全隊員順依指揮官指揮、努力勞作、及至九月、中間雖克服困難障害、爲完成國家大戰爭之事努力也、諸藤雜壯、令人感激、惟均在青年、暫離父母兄妹、彼等不無鄉愁、二三人竟因思鄉而脫走且終於再度歸還、此勤奉隊員應負之責任、顧望大他如勞働報國隊、亦爲各縣供出員、均非募集者、此依所謂勞務新体制、推進國家的大事業意義重大、是以能滿效成諸更感激於北滿大地離及地平線遠方、偉大工事與進行工事之勤奉隊員汗奉仕、勞働報國隊員熱汗作業也、

貯蓄貯身家富裕
興亞銀行
奉天千代田通支店
奉天大西門裡支店

公告
[illegible]

記
一、支付期間
(1)第一次支付
天津、濟南七月一日至七月廿五日
但對向北京所匯之未付支票於天津支付向滙款者
於濟南支付
(2)第二次支付
青島、烟台、龍口自八月五日至八月末日
但對向蓬萊所匯者於烟台支付之
二、支付地及支付場所
天津 裕長厚銀號 法租界通順錢內
濟南 通益銀號 三大馬路泰康里五七〇號
青島 裕昌銀號 河南路九十八號
烟台 謙順德銀號 新民路五十二號
龍口 〃 四寶街
株式會社 大成銀行 本店 哈爾濱

錦州市紫明區杏花街九ノ一
寶昌泰工廠精製
滿洲特產一、二、等石達膏(ドロマイト)紅柄(紅土子)大宗出品價格低廉品質優良堅固耐久誠爲建築諸君徒便應需之品也如蒙函購發送迅速希士木家一試方知不謬也並歡迎代理投意者獨臨接洽是幸
電話四〇四三番

初學期 七月一日開始
日滿 專門 日本語 教授 書院
備有簡章函索即寄插班生按程度隨時入學由本院給與定期減價證地址奉天瀋陽區一心街一段九四號電話(四)三三四六號又附設循還教授商業銀行簿記等課程簿記專修科新生時間午後五至七時

幸福
如能戒煙永久幸福如不能忌煙終久是害敝人前年因病吸煙日久成癮總想戒除苦無良策幸友人介紹在奉天市工業區二馬路林川醫院治病忌煙經院長及大夫諸人熱心診治約二十餘日癮病全無回憶由如再生無量幸福特此登報聲謝此處諸位前往該院忌除以免終身之苦徵表申謝
敝人 李玉山鞠躬

同慶更生
奉天市大東門裡北奉行胡同 濟世藥房梁宅成藥靈驗感謝
▲奉天小南區公所賈與齡感謝▲治愈長子七年痔瘡手角風症
▲吉林市內順城街周文魁感謝▲治愈二女四年症破爛鼠瘡
▲奉天瀋陽縣久署金星奇感謝▲治愈內人三年症肺勞吐血
▲海城東北悟樹屯張文滿函謝▲治愈鄙人數年症腸痛疝疾
▲哈爾濱上號公記趙與全感謝▲治愈本人三年症久淋白濁
▲龍江市內關與德李文郁感謝▲治愈本人三年症夢遺滑精

鳴謝 眼科聖藥 治愈
在二年前敝人患目疾之症初病於左目睡人間生有雲翳視物不清中外名醫專藥偏方不但無效反而加重二年之間雲翳遮滿全睛而右目已有傳染痛苦極爽晝夜不得安眠敝人想眼目是人生全身之光遂尋有要楊寸步難行今已雲翳遮滿百治無效恐一生身將不完全矣彼可聽天由命吧誰想去年秋季經友人介紹德家藥店保目全睛丸連明精藥水專治眼病真如神藥一般效力果大敝人以函購買三盒藥水兩瓶眼後果見奇效速購眼數盒雲翳已退恢復如初敝人喜之真難以言表所能行谷今重見天日功德沒大焉因無法圖報特登報鳴謝藉以轉達有患目疾者請速購治愈焉

外埠函購郵費四角
總售處 德家藥店

濟生 調經丸
婦科調經特效藥
約價十付元角二十付五元九三十付七元五角
招請外埠代理來函接洽特別優待 外埠患者函索說明即寄
全滿市縣旗各大藥店均有代售如貴處無有代售處請將款直接寄至本店見款即寄決無遲誤國外及上海北京天津各地亦能依照前法郵寄
製造總發賣 濟生製藥所 奉天市北市場登瀛泉東鄰樓房

專治婦女 赤白帶下 月前不準 趕經錯後 一月數次 月經不斷 淋滿不止 月經淺紅 紫黑成塊 月經閉止 數月不見 午後發燒 週身冷熱 行經腹痛 經前腹痛 經後腹痛 子宮寒冷 久不孕育 滑胎小產 血崩血漏 虛病癆病 心忙心跳 夜多怪夢 卧睡不安 頭痛目眩 飲食不思 面黃肌瘦 血熱血寒 胎前產後 由氣由寒 所得各病 不間新久 曾服各藥 時輕時重 經綿不愈 速服此藥 立奏奇效 藥到病除 輕病一盒 重病兩盒 服後定能 愈後生子 屢病屢驗 百發百中

各地代理店列下
新京大馬路大和通 義和號本店支店
哈爾濱正陽十道街 天育堂
濱江 德泰恆
安東六道口 瑞祥泰
吉林河南街 民生藥房
吉林 福榮堂
齊齊哈爾 萬育堂
錦州南關 正記藥店
昌圖西大街 慎記藥房
四平三馬路 春生厚
公主嶺 泰和春
撫順 萬育堂
撫順 信仁堂
鞍山 紀五藥房
海城 育泰和藥店
西安中央街 積盛泰藥店
通遼 仁和長藥店
遼陽大東街 崇盛東藥店
遼陽 德興裕藥店
鐵嶺中央街 義和堂藥店
開原城南街 保康藥房
西豐大通街 福德堂
洮南五緯路 德泰仁藥房
通化 和發信
承德 全富興
新民 延壽堂
大石橋 長生堂
營口 咸春堂
鄭家屯 德泰順
東豐 萬育堂
莊河 江德存厚
綏中縣城 天生堂
凌源 濟生藥房
鳳城大街 博愛藥房
本溪湖 雲橋藥房
石山站 英記藥房
泰來縣 世一長
肇源縣 龍興久藥店
肇源縣 德源泰藥店
濛江 積盛德藥店
紅石鎮 鴻慶昌藥店
朝陽 義興成
佳木斯 金石書畫舫
東寧縣 同和昌藥房
索倫 和發玉藥店
滴道 德泰和藥店
醴泉縣 德生祭莊
滿洲里 興順公
鐵驪縣 德廣祥藥店
復縣 中和堂藥店
九台縣 錦和慶藥店
青堆子 仁和堂藥店
虹螺峴 永興堂藥店
山城鎮 志泰厚藥房
蛟河 義盛和藥店
八面城 源泰裕
斜安縣 太和堂藥店
白城子 欣生堂藥店
扶餘 志泰和藥店
乘河 滿洲藥店
赤峰 實生堂藥店
法庫 和發德藥店
偏嶺 德增和藥店
延吉 興和藥店
奈曼旗 萬壽堂藥店
開通 廣和堂藥店
洮南 增順德

提倡副業增强生產
四平開藁工品製作競鍊會

【四平】四平省興農合作社聯合會、爲提倡農村副業、期圖藁加工製品製作技術之向上、以爲一般農民之模範、藉資以促生產增產之加强、因之特基於康德十年度滿洲帝國技能競鍊實施要領、由省公署並滿洲產業株式會社後援之下、於二十六日上午八時、由藁草競技各縣選手代表四十二名、省、縣等關係來賓多數參加下、假市內北六條通在滿國民學校講堂盛大舉開第二回藁工品製作競鍊大會、國民儀禮後、會長訓示（笠間拓科長代）副會長致詞、審查長說明競技注意事項後開始競技、各競技員在審查員指導監督之下、各展所能在一小時內各自完成草袋草繩、第一名突破全滿藁草競技時間、而在十四五分鐘內完成一草袋、不只時間短少、而且製品優良、因之獲得優勝賞、正午休息、午后一時經由審查員詳細審查評定後、自二時起由笠岡審查長發表審查經過、會長對優勝者授與優勝旗賞狀並賞金授與、嗣由來賓中央會理事、滿洲產業株式會社奉天、吉林興農合作社聯合會理事長致祝詞、受賞者總代崔三龍答詞後、一同向國旗敬禮、至四時三十分散會、茲對競技成績誌下、

團体賞、優勝旗、海龍縣、製繩成年組個人賞一等賞（賞狀外賞金百元）昌圖縣保科鵬珠、二等賞（賞狀外金七十元）西豐縣伊東明雨、三等賞（賞狀外金五十元）海龍縣米村鋪華、

手織草袋（成年組）一等、海龍韓昌和、趙潛淳、二等、開原、松山萬伊、松山二萬、三等、東豐、松田審弘、松田益子、

足踏機織草袋（成年組）一等、西豐、金木益壽、二等、海龍、朱村元益、三等、西安、金學道、

手織草袋（少年組）一等、海龍、崔三龍、張秉學、二等、開原、李熙朝、李熙天、三等、西安、崔錫文、崔姓女、

製繩（少年組）一等、開原、文平炳基、二、西安、徐莉秀、

回民請求歸農
由縣指定集團部落

【樺甸】本縣居住回教民族、統計在六七十戶、多係家境寒微、努勤階級生活者、茲爲體念國家當此努力實施增產國策、順應時局要請之際、該民戶數雖少、報國赤誠不甘落後、日前有志者寫觀商王坐岑主催、回教協和後援之下、召開歸農會議、情願者六十餘戶、請求指定縣境河南二道關門磊子、爲回民集團部落本年秋季計畫建築遷入事項、預期明年開墾二荒地數百晌、公推王君代表向關係機關聯絡結果、關繳縣協當局贊許、極力協助、以期達成刻正辦理申請手續、

當局關心增產
調查大藏子培植狀況

【樺甸】縣協當局、關念大藏子、在時局下、至重需要、業於春季配給種子使國民學校、全体動員、努力播種蒸殖、現爲明瞭培植狀況起見、特令樺甸街分會、轉知管下各分會長、展開鄰組活動逐戶詳加調查、以期具報、以資考核、

日本國民群情激昂
一致貞摯熱意支援聖戰
吉原大助氏由日歸來談

【四平】海軍協會四平後援會幹事長吉原大助氏、（市營務科經濟保安股長）於五月三十一日、由空路赴日本國東京參列六月二日、伏見宮邸舉行之第六回有功章、及功勞章、親授式典、終了後往東京、伊勢、橿原、吉野等各地、巡禮戰勝祈願、數日前歸來、記者日昨往訪、往有以下之談話、

此次東渡、所至各地、目睹日本國民、處於決戰体制下、無不羣情激昂具有敵愾同仇、一致貞摯熱意支援聖戰、當山本元帥國葬日、同日赴海軍省、獻納軍艦建造費辦理手續、此際獻金、及物品獻納者人數極多、汽車蜿如長蛇將海軍省圍繞、可証國民發後赤誠之一般、按四平海軍後援會、以往之成績極佳、今後更應依海軍之重要性所有會員對國民再行促進有充分之認識應援協助爲幸、識、尚希市民竭力今次四平市榮親受御親授式、有功章及功勞章者如次、四平市長薄井文治氏同幹事長吉原大助氏同長任幹事原田長吉氏、

省聯議案整理完竣
教育增產等共計十三件

【黑河】於省民待望中之黑河省聯協議會、各縣提出議案、業經本部議案審理委員會、整理完畢、當將各件名稱分錄如左、

省聯議案十三件（文書回答）

一、關於國民高等學校設立要望之件、（璦琿縣提出）

二、關於飛行機黑河號獻納件（孫吳提出）

三、關於農產物增產運動展開之件、（黑河各縣提出）

四、佐給生活者全國防獻金運動展開之件（奇克提出）

五、協和會歌制定之件、（同上）

六、關於甲殼機關整備之件（遜河縣提出）

七、關於鴉片政策之件（孫吳提出）

八、整制變更之件（同上）

九、璦琿齊齊哈爾間旅客列車時間短縮之件（璦琿提出）

十、關於松溝東陸鐵間省道建設要望之件（遜河縣提出）

十一、高法院、區檢察廳設置要望之件（璦琿、孫吳）

十二、乘用汽車運行之件、（遜河）

十三、關於統制物品以外之生必品購買斡旋之件、（遜河縣、呼瑪縣提出）

增產報國
二麥豐收

【海城】本縣的西牛部、因地形窪下、大田往往受水災、蓋地瀕遼河之下游、故有此種現象、該區農作、鑒於客歲之淤傷、多有戒心、以故今春廣種二麥、偏秆今歲雨水勻調、二麥得以盡量發育、刻間將屆成熟之期、黃雲遍野、一望無際、正適合增產報國之要請、二麥豐收瀕河居民無饑荒、

張會長到義
各機關出迎

【義縣】滿洲國紅十字會會長張將軍道者蒞義、一同散員於六月二十四日、午后四時五十九分列車到義、各機關法團、多數出迎於驛頭、張將軍下車後、下榻於道院、開張將軍此次來錦、專爲教化宣傳工作、二十五日晨、搭車赴熱、縣公署各科長、赴站歡送、以表敬意、

監長消假視事

【海城】營口監獄、海城分監長谷茂吉、前者因事請假一月、惟監長缺分、關係重要、由營口監獄、特派看守長孫紹孟、來海代理一切、業如既報、茲谷分監長、於日昨消假視事、而孫看守長同時返回營口原職矣、

預防傳染病蔓延
警署召集醫士檢討

【熊岳城】時屆炎暑、烈日當頭、天氣燥熱、爲病菌繁殖之期、害菜瓜果稍有不潔、確爲病菌傳染之媒介的確爲人類保健上之公敵、警務署有鑑及此、已於月之二十五日特假道德會地址、招集本署轄內、各該中西醫士、檢討對策、紐保安系警尉馬至元君發表豫防條件、剴切詳明、令各醫士爲週有疑似傳染病、或在疑似之間、務須報告並須詳細勸誘患病者之家庭、一同報告、以便各方檢查研究、實施豫防消毒、俾免病菌蔓延、希望各醫士等即服有醫藥使命、務負責任心、萬勿含混影射作保健之障碍、

爲期農產物收獲
各學校組織除草奉仕隊

【法庫】縣教育當局、鑒於嚴時下欲後國民能率增進、並使我縣增產目標達成、日前曾通令縣下各街村學校青少年團全體出動、實施農業物完全收獲除草運動、於所在地域展開、計五日間、街立國民優級學校長張鵬九、於實施動員展開下、特對本校教員組織勤勞班、按地區分担實施、大体計畫如下

（一）實施地域、桃源區工作班長李國凱、大東區工作班長高級隆、日新區工作班長畠中正二、小東區工作班長李双玉、灣門區工作班長任樹璟、

（二）動員範圍、校內教職員及青年少年團、盡數出動由工作班長率領指導之、

（三）奉仕展開、於每日上午八時分路出動、由工作班長領導下各青少年團均戰務做草帽、步伍直前、精神煥發、整列壯行、殊堪贊佩、於晌日汗流滿面勞做下、而農民無歡頌不止、似此協力農產及勤勞報國精神鍊成、實與國策完遂貢獻匪淺、

クロンボ印 萬年スタンプ台
協和商事株式會社

妯娌相偕潛逃

【海龍】東邊村劉鄉勇屯、住戶王鳳學弟鳳山、兄弟二人、以農爲業、有時在街馬車膠皮車、僱人傭工、家無恆產、賴以生活、鳳學於康德七年冬月二十七日經媒介以彩禮八百元娶王氏爲妻現年一九歲、其弟鳳山於康德八年七月十六日完娶、自幼定婚妻氏爲宰、現年二十歲、家貝老母與嫂妹三人在家安度、第兄二人在外僱人傭工、賺錢度日、雖不豐滿、差堪維持、妯娌二人突於六月十五日、黑稱赴街賣物、相偕逃跑、一去杳無黃鶴、至今毫無信息、急

本年度黑河省聯
飭各縣本部事務長參加

【黑河】爲期本年度協和會黑河省聯合協議會舉開之完璧省本部除制定省聯舉開協議員須知事項、通飭各縣部轉告各協議員、一体遵知嚴爲遵守外、同時更定在省聯舉開之際、招集各縣本部事務長來省參加斯會、俾資隨時得與各該縣協議員便於連絡指示、並臨席一聽本年省聯決戰彩色之協議陣容、

視察文教
省派員蒞法

【法庫】爲促進國民教育向上品揚與生實務鍊成、于大東亞聖戰之完遂上、確有重視之必要、是以省方、爲康德十年度省下文教視察鍊成實施、定於月之二十八日蒞縣視察、現街立各國優國民學校、適在準備視察鍊成諸般行事中、集合地址、假街立國民優級校體育場實施同時

新任縣長着任

【海城】本縣新任縣長劉連瑞於月之念三日、輕裝簡從、蒞臨該蒞任、旋即拿鑰、招集全体職員訓話、並辦理引繼手續畢、即赴奉公升機宴會、翌晨後、同時搭車北上、開宗於二十七日返縣蒞任劉縣長今番履新對於實驗縣之一切政治、必有新的措施、用闡時局之要請、法街各校生徒技能發展定有一番相當之精煉育成進化、

全省多收穫競作會
目下已達到最高頂點矣

【錦州】康德十年度、多收穫競作會業誌前報、茲將開催要領、製作完竣、通令各方、妥爲照辦、務期進行完璧、勿生遺憾、其實施要領如下、

方針

爲謀戰時下農產增產資源確保計、本署仍如年度、舉開多穫競作會、藉以喚起農民之競爭心、及敬農愛耕思想之實現、俾期全面之增產而同大東亞聖戰完途上邁進

要領

一、本年度仍分街村多收穫競作會、縣多收穫競作會、省多收穫競作會、全國多收穫競作會等四種開催之特別縣及省多收穫競作會仕原則（以書類審查之）

二、街村多收穫競作會、係街村主催之作物因地勢之不同、故各街略會差異、審查委員爲街村長、屯長、區農家村公所職員充之、在生育期中、先行立豫備審查、及至成熟時、實行現地刈收審查、（審查附表如表）對其成績優秀者賞與拾圓以內之現金或賞品、審查終了後、將其成績立即報於縣方、

三、縣多收穫競作會原則上是依書類審查由街村多收穫競作會入賞者中之成績而定與以縣長之表彰狀及賞金一等者五〇圓二等三〇圓三等二〇圓或贈與相當之賞品、

四、省多收穫競作會、是基於縣多收穫競作會之成績、行書類審查、以定入賞者、入賞者授與省長之表彰狀及金一五〇圓三等一〇〇圓之賞金或賞品、

五、全國多收穫競作會由興農部主催之其作物別一等二〇〇圓二等一五〇圓三等一〇〇圓之賞金或賞品、

六、全國多收穫競作會由興農部主催之其作物別爲水稻、小麥、大豆、棉花、洋麻、甜菜、作物等實施之特別是本年度限於地區而開催之、別定審查規程依其成績而定入賞者、一等二〇〇圓二等一五〇圓三等一〇〇圓、

七、全國多收穫競作會一等入賞者之本身賦加賞金外並賜與該縣優勝旗、

爲徹底斷禁鴉片
康生院收容癮者人數激增

【扶餘】縣當局爲使癮者徹底斷禁、以滅絕敵英之原案康生院已招集癮者、入院救療但一般癮士多拘回頭是岸大理想、更不負當局之苦心、擁乘煙道張、志願戒除、每日往康生院戒除者紛紛不決、特來戒除後其樂何如、實屬預

無線電

六月二十九日（星期二）

晨　六、〇〇（新京）國歌 建國体操　六、三〇（大連）初等日本語講座高宮盛逸　七、〇〇（新京）報時新聞建國体操 繼續（新京）管絃樂一、運河督（新京）報時新聞　一〇、三〇（奉天）經濟通訊　一一、四五（新京）職場體操　一一、五八

晝　（新京）歌謠　一二、〇〇（奉天）奉派大馬潛龍走國（一一六）　一二、三〇（新京）新聞　一、〇〇（奉哈）經濟通訊　三、〇〇（新京）學校放送　四、〇〇（新京）新聞繼續　四、三〇（奉天）食料品小賣價格　五、〇〇（奉天）經濟通訊　五、〇〇（新京）兒童時間　六、〇〇（新京）兒童劇哥哥的一封信新京小朋友劇團劇　新京）中等日本語講座五百木元

晚　七、〇〇（新京）報時、新聞、告知、夜間節目預告　七、三〇（營口）廣東音樂一、佩雁哀鳴二、柳園啼鶯三、滿園春色營口春風音樂會繼續（奉天）家庭時間徐書賢我的滿洲女性呢喃（奉天）善隣女子學院長田中子作稿）繼續（新京）女聲合唱一、1、「希望」前進（德國曲）2、柳紫（滿洲歌謠）二、1、朝日（意太利民謠）2、搖籃曲）莫查爾特作曲）3、日本民謠（田中銀之助作曲）八、三〇（新京）新聞、國民須知繼續（新京）唱歌指導建國体操歌（二）繼續（奉天）話劇奉天放送話劇團大堂與地獄編劇金鐘山導演田園九、三〇（奉天）評詞宏碧緣（一九）福坪安　一〇、〇〇（新聞）報時新聞告知、一〇、三〇（新京）一、錄音沃士播稱、葛二劇工四郎探母２卓文君３、五家坡、

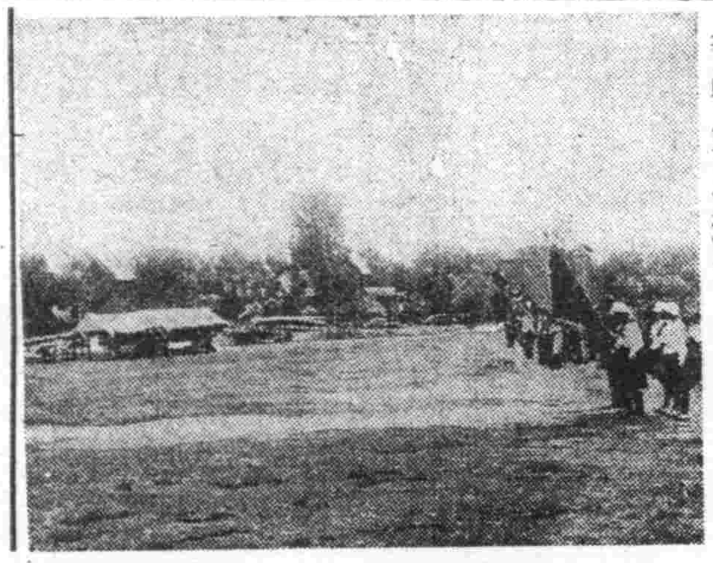

職員訓練所
首期卒業式

【義縣】縣公署、爲期街村職員强化起見、前會由各街村選送四十四名、現已二月期滿、於本月二十四日、舉行卒業式典、各機關長蒞大參加、作許多的致詞、各卒業生、精神發、氣態從容、頗表現一種新氣象、

縣署整理寄留法
要望民戶急速呈報勿悞

撫順縣公署民籍股、對於寄留法之整理、務希縣民急速呈報、以便完畢、該寄留法之寄留簿、影響於國民手帳發給或物資配給等事務、在過去已舉寄留法講習會、詳細說明、但現在尚有多數街村未能實施、於今縣方已預定派遣縣內之係員、赴現地之加以指導、縣民於該日務必將寄留者之本籍、寄留者之職業、與戶主之關係、姓名、生年月日、寄留月日等調查詳細、使實地指導上、無有障碍發生、並關現時、正値農忙、勞力之不足、想寄留者全体出動、呈報、對於農產之增產上影響匪巨、因此、故希街村屯長及縣民等、澈底了解及努力、但今次不提出呈報者、對今後生活之必需品、有停止配給之措置其呈報日期如左

△寄留事務及同一齊呈報實地指導日期

七月五、六日爲閣老村

七日爲高官村

八、九日爲海浪村

十日爲松樹村

十一、三日爲塔峪村

十四日張甸村

十五日歸縣

十六日甲邦村

十七日東社村

十八日歸縣

十九日東社村

廿、廿一日古家村

廿二、廿三日爲西街

以上指導派遣員爲一之領團

官、王事務員

七月五日方曉村

六日興會村

七八日公家村

九日前甸村

十日章黨村

十一日歸縣

十二日爻絡

十三四日鐵背

十五日歸縣

十六七日關山

十八日歸縣

十九廿日馬郡

廿一日得工

△各街村屯長於當日午前九時前、攜帶屯內之寄留者之印鑑而出頭街村公所、

實施傳染病豫防週
市開傳染病豫防委員會

撫順市公署、對於酷暑之夏日、一切傳染病而、皆在空氣中飛騰、市民們很容易發生傳染病、因此特於二十九日、於市公署會議室、票開傳染病豫防委員會、防止病菌發生及擴大蔓延、該會之檢討陣容大概如左、

1、關於夏季消化器傳染病之豫防、

2、實施傳染病豫防週間運動、

3、市街清掃與傳染病之關係、

4、驅逐蒼蠅之具體方策、

5、預防瘧疾之發生、

統制縣內蔬菜
運營收買所平定價格

撫順縣公署、伴隨統制經濟而實施縣內之蔬菜統制、前週於各村已設置蔬菜收買所、以使運營上之圓滑、利益均沾於各戶、供求間必依適當之價額而行交易、今更指定臨時蔬菜收買所辦理之品目、如下、

一、「葉莖菜類」菠、蔥、分蔥、其他蔥類、韮、甕菜、菠蔆草、白菜類、油菜、体菜、芥菜、甘藍、花椰菜、毯菜甘藍、子持甘藍、胡椒草、野蜀葵、水芹、旱水芹、榮蘇、萵苣、其他

二、根菜類、蘿蔔、蔓菁、蕪菁、甘藍、蘿蔔、牛蒡、菊芋、人參、薑、蓮芋、慈姑、里芋、蓮芋、蕃薯、其他根菜類

三、果菜類　生包米、蓮子、莓、落花生、刀豆、豌豆、生大豆、扁豆、藜豆、綠豆、生小豆、花豆、菜豆、蠶豆、豇豆、荷蘭豆、蕃椒、蕃茄、多瓜、西瓜、甜瓜、胡瓜、南瓜、絲瓜、苦瓜、隼人瓜、其他果類品、

撫順版

康德新聞社撫順支局

金屬獻納運動延期
市公署昨已向市民通知

本市爲響應全國實施之金屬獻納運動、自四月三十一日至五月二十日之期間、蒙特志者之樂許而在各商店街之窗口已陳列有多數的貴重品、此誠爲國民之熱誠獻納其自動的赤誠殊堪欽佩、且此次有山本元帥之壯烈散華及阿次島山崎部隊之忠烈無比之玉碎、而我國民更應昂揚感激繼續獻納、因此延期至六月末日、吾人希失去獻納時期者、希於此際奮起協力爲荷、

市署曉諭市民
非常電氣管制封印要領

撫順市公署、因鑒於當此戰時体制下、爲防家庭未來之準備、特制定非常電氣管制之電燈、電熱、電力封印要領、俾令市民一体遵照施行準備、而保持防空體制之萬無遺憾、

1、電燈

一、對於點燈分之封印方法對無燈傘者、於頭燈泡間貼以封印

對有燈傘者、於燈頭燈傘及燈傘燈頭間之二處、貼以封印

2、於點燈以外電燈之封印方法將燈頭及燈傘撤去後燈頭按燈處貼以封印

3、對門燈及裝有單線開關屋內燈、於單線開關處施行封印、

4、依分燈頭而使用無線電之封印、須按鄰組分發之式樣行之、

5、樹斗、座燈及其他一切電氣器具（無線電除外）因禁止使用故於插消處、施行全部封印、

二、電熱、電力

對電熱、電力、除經承認者外、不得使用對於電熱之封印方法、須將電線捕消全部施行封印、對電力則另定之、

撫順號舉行獻納式

由三十萬市民之赤誠、獻納擊滅英美的鬥魂陸軍機撫順號、其命名式於二十五日午後三時在中央廣場舉行、參列盛典者有陸軍代理某某南部防衛司令官、崔省長代理外彼縣市長等及五千餘名列席之下盛大舉行矣（照片係當時會場情景）

教育科舉行協議會
第一回初等教師普通銓衡

市公署教育科頃奉十年六月九日奉天省訓令、關於本年第一回初等教師普通銓衡事件、當經查定結果、認爲左記人員爲受銓衡之該當者、茲爲通絡銓衡手續、定三十日午后三時在市公署大會議室舉行協議會、茲將各該當教師出席者氏名列左

中央　柳澤清美

中和　佟俊科吳登嵩佟俊哲李芝蘭吳桂華王福珍李經卿

親仁　白春玉吳桂榮關淑芳英忠恩

大朴　羅貴士朱景龍

老虎　楊玉秀

大馬　陳書榮叢立德

塔連　金維貞張樹督

小朴　王慶裕王自齊王浩然

五老　王惠春佟春貴

萬達　王郁文金國珍趙希哲

東鄉　關玉蘭于素蘭

（凡經中等學校卒業而未登錄許可狀者均在此限）

開國民鍊成大會
各機關勇躍對抗成果頗著

撫順縣第十二回國民鍊成大會、在每個人都大顯身手的一日之中、其結果成績如下

一、教育區對抗競技

第一教育區二二點、第二教育區一六點、第三教育區六點、第四教育區一四點、第五教育區一〇點、第六教育區一〇點、第七教育區八點、第八教育區二七點、第九教育區二二點、結果第八教育區勝、

二、各機關對抗競技

協和會一二點、炭礦業組合七點、撫順城驛八點、警察署一四點、學校一六點、縣署三二點、撫順製作所三七點、結果撫順製作所勝、

一、各科對抗競技

總務科六點、行政科九點、警務科二九點、財務科一二點、實業科二二點、林政科二三點、地政科八點、結果警務科勝、學行完畢、

綿布組合
會議配給事項

撫順綿絲布組合、於廿五日午後一時在商工公會講堂、招集組合員、並由關係機關代表列席之下、開催臨時會議、其所議事項則爲關於配給一切事項

市保健科展開
捕蠅運動

當此夏季、天氣漸加炎熱、適値傳染病流行時期、撫順保健科衛生股、對之考慮緒般方策、頗費心機、爲期市民之保健、且同時對傳染之媒介蒼蠅、努力殺絕、爲圖喚市民擊滅蠅之思想、於七月一日起、至七月七日止之一週間、實施蠅之捕滅週間無滅方法、須先行防止其發生、並卽發者之捕滅、由各鄰組長之指揮下、對便池、炊事場、塵芥箱及居室之內外、實施徹底之清掃、以期其絕滅、並由衛生股制定擊滅標語、茲誌之如下、

△我等之敵蠅與美英

△立見之後次第殺蠅

△赤痢之傳爲阻與蠅

△見之黴菌由蠅之足

△赤痢之傳由蠅之足

△天上防空家庭防蠅

△蠅自之敵人命之敵

撫順廣告欄

中和園劇場　廿七日至卅日　富華公司　黃天霸　顧蘭君　主演　加演勞動生活　電話五二二五番

大同電影院　廿九日至一日　新華出品　大破隱身盜　徐莘園　主演　下期注意佳片　電話六一八四番

福興電影院　廿六日至卅日　首演新片　蕩婦　顧蘭君　主演　下期　注意佳片　電話二七二一番

大新洋行　撫順西七條通六七　營業科目　代用蠟燭　煤炭代用　廢油　車軸油　專門販賣　電話四五四三番

鳴謝治愈痔病
奉天大西街三段八八號張三多堂台鑒啓者敝人曾患痔病多年每値春秋兩季時勢必發作輕則肛門腫脹重則潰爛流血久乏根絕良策徒悲無限之苦心中非常憂慮幸經友人告知謂貴號奉天大西街
張三多堂所製痔病藥化痔土龍散
有二十五六年歷史既可內服而又有外用化痔藥膏乃一再服藥未出半月果然痊愈自此得脫病魔之憂而復健康之闢皆蒙貴堂神藥之功也因感激之餘聊修寸草蕪申積悃而鳴謝意並頌大安不另
丹江市義昌隆
感謝人張守典謹啓

蓋世無雙治梅聖藥
新坦霸爾散
效力優秀、大批生產、使用簡易、價格最廉。
新坦霸爾散係環球馳名之最優秀製劑驅黴效力之超群無與論比爲一切臨床醫家諸位所賞用無不讚稱。
主治　本劑治療各期黴毒並由黴毒而起之種種隨伴症狀與豫防克奏偉効、再對於脊髓痨、痲痺性痴呆、回歸熱由一般黴毒而來之疾患、瘧疾、鼠咬症、瘴氣熱、熱帶莓瘡等、奏効更著。（文献函索卽寄）
包裝　一號〇・一五瓦　二號〇・三瓦　三號〇・四五瓦　四號〇・六瓦　五號〇・七五瓦　六號〇・九瓦
製造總發售處　第一製藥株式會社　本店東京市日本橋區江戶橋　支社大阪・天津・青島・奉天・上海
滿洲第一製藥株式會社　奉天市大和區琴平町
代售所　各地大藥房均有

五淋白濁靈藥
特靈伯爾
五淋白濁、只以內服、立卽痊癒、一瓶斷根、克奏神効。
特靈伯爾之出現、咸推賞爲可比於六〇六號之大發見、蓋至今殆無特効藥之丹毒、敗血症、產褥熱以及化膿性諸疾患亦確實奏効、一兩日內卽迅速下熱、使患者有起死回生之感、誠奏効如神故也。又對於難治之淋疾、內服後兩三日、尿卽清澄、病症漸痊癒、決非一般他藥所能及。且對於腎盂炎、膀胱炎、化膿性淋巴腺炎、口峽炎、感冒、扁桃腺炎、肺炎等、効力可靠、無與論比。
包裝　片劑〇・三瓦　二〇片　一〇〇片　五〇〇片　末　二五瓦　一〇〇瓦　五〇〇瓦　注射　5% 2cc　五支裝　一〇支裝　五〇支裝
製造總發售處　第一製藥株式會社　本社東京市日本橋區江戶橋　支店大阪・天津・青島・奉天・上海
滿洲第一製藥株式會社　奉天市大和區琴平町
代售處　各地大藥房均有

鋼琴牌提琴
中古樂器　賣買交換
奉天市春日町二〇
滿洲ヤマト樂器株式會社
電話三五九〇八番

保肺素
治咳嗽疾喘三期肺病
每盒壹圓貳角
奉天大北關育生堂出品
各埠藥店均有代售

兒童良藥
輔兒康
清瘟解毒　散火退熱　調營胃腸　通利三焦
誠小兒保生唯一良藥
輔兒康乃兒科專家製成柔和良性質凡三焦積熱諸般毒火及嬰兒初生胎毒口瘡牙疳唇腫痄腮十腫火丹白喉乳蛾喘急驚抽等症服之痊疹痲疹積食疳熱偉效誠兒童保生常備之良藥也
價目　每袋定價國幣伍角
兒科聖藥育兒專家常服輔兒康的幾個
奉天大北關育生堂藥店

新京商業簿記傳習所
函授部招生
函索詳章附六分郵票寄至新京中央郵政局私書函箱第一〇七號本傳習所收

好後得子

鳴謝治愈經血不調
敝人於未結婚時卽患經血不調行經腹痛經來不見了經脈極少及結婚一年之後月經不見了肚腹內有病塊疑是有孕至後五六個月方知是病腹中益覺膨脹飲食無味面黃肌瘦症敢聞此言更爲可怕各處求乾血癆醫診治均說是名醫對敝之病毫未見效尤爲重了又加餘嗽心忙心跳午前脊背麻冷午後燒咳嗽起白屑類似魚鱗狀腹中之病熱滿身痛每逢發燒連頭都疼終日塊時常攻一死而尖不意表姊由奉來愁問只得一危險伊言奉天國瑞藥店舍見敝病特效之名爲福康育言他用過有婦科試服無藥精打彩的一盒服了兩盒下勸敝奇效驚人經服一盒熱度減退病真乃小及服兩盒之後飲食增加精神又塊見快速服五盒卽愈矣一年之後病之爽一男孩肥胖可愛回思數年之病生化錢若千百醫不效蒙國瑞藥店是苦治愈化錢之無多又得一兒真不小靈藥中之幸喜之不盡無以爲報特將登幸服片及經過之病狀治愈之實驗斯兒照表申謝並介紹女同胞患斯病於報端速服此藥早脫病苦請爲一試便疾者言之不謬也福康育每盒十四付知敬十二元六角外埠函購另加郵費四角
購藥處奉天市小北城門外西頭國瑞藥店
鳴謝人吉林得勝街一〇四號劉趙氏謹啟

集結完遂戰爭總力
協和會首都聯合協議會
將由三十日起在新京市署開幕

【新京】以五十五萬市民之總力擬集戰爭完遂之康德十年度協和會首都聯合協議會將由六月三十日迄至七月三日頁四日間假市公署講堂於本部委員二十四名及分會協議員五十二名出席之下、即行舉行之協議、決戰首聯、既發揮分部協議會之特色、議長由大迫副本部長、副議長由新井鍊三、孫化南兩氏擔任、除本部各委員出分科會、懇談會之委員長或座長除爺立實指導性外、對各協議員並施總委員、本部委員會經決定各議案之担當於事前對担當議案之具体的問題加以研究、由此以即定之目標爲中心提示諸問的問題而以具体的結論、既明協議把見、刻正準備中、茲將日程誌之如下

第一日 (六月卅日)
一、開會式
1 開會式宣言
2 國民儀禮
3 捧讀國本奠定詔書
4 捧讀協和會勅語
5 協議員任命狀授與
6 中央本部長訓辭
7 宣誓
8 閉式宣言
二、增產出荷功勞者表彰式
1 開式宣言
2 式辭
3 表彰狀授與
4 答辭
5 閉式 宣言、休息、(撮影)
三、議事開始
1 議事開始宣言
2 議長、副議長、書記長、書記任命
3 議長致辭
4 前年度議決事項處理經過報告
5 會務現況報告
6 運動方針說明
7 施政方針說明
8 議案整理結果報告
9 日滿京樂感謝決議

第二日 (七月一日)
一、議案協議
第六號、關於都保組織運營並分會運動強化之件
第七號關於分會職員身分確立及福祉增進之件第九號關於朝鮮人壯丁徵兵制實施趣旨徹底指導之件
第一號關於戰時下國民精神作興強化之件
第一四號關於新京市行政區域擴大之件
一、分科會
第一號戰時下國民精神作興強化之件
第六號都保組織運營並分會運動強化之件
第七號關於分會職員身分確立及福祉增進之件
一、懇談會
第六號關於二五歲未滿之青年禁酒禁煙之件
第一號關於青年厚生福祉增進之件
第一七號關於特殊飲食店廢止之件
(以上一括上程懇談)

第三日 (二日)
一、議案協議
第八號關於國都防衛徹底之件
第一八號關於戰時經濟體制確立之件
一、分科會
第八號議案、與第一八號議案研討
一、懇談會
第一五號關於保健衛生防疫之件

第四日 (三日)
一、分科會及懇談會經過報告裁決
一、文書回答議案審議委員會經過報告裁決
一、議案審議結果報告
一、閉會式

全滿國民學校 日語朗讀大會
哈爾濱安廣國民榮膺優勝

【新京電】滿系之日良兒童學日來努力學習日本語、於電波中競爭滿洲帝國教育會、放送總局共同主辦、文教部後援之第三回全滿國民學校日語朗讀大會全國大會、於二十七日午後一時起、於新京及各地放送局、全滿三十一校參加之下、舉行、由各放送後審查之結果、決定勝校、哈爾濱、安廣國民學校之選校、哈爾濱馬家溝國民學校、新京大經路國民學校、奉天義光國民學校、撫順中與國民學校於七月十日在新京對於優勝校、文教部大臣、寄贈優勝旗並賞狀並放送總局寄贈之賞品、又對於佳良九校授與滿洲帝國教育會長賞、

新式一圓彩票
七月開始發行

【新京】新式之二●彩票登場突、經濟部、對每月發行之一元彩票外、將由七月十日起、新期制之彩票、發行五萬、吸收遊資、此新彩票、特獎一千元頭獎五十元、二彩五元、三彩二元、其特長、特獎、頭獎之賞金減少、二彩三彩中彩數增多、得彩率每五張有一張中彩、發賣期間爲十日間、同月二十日、實行抽籤、決定後即公布、且此彩票、未擬首等、決定每月發行、得彩金表如左、

等級	得彩金	本數	金額
特獎	一千圓	一本	一千圓
頭獎	五〇圓	百本	五千圓
二彩	五圓	一千本	五千圓
三彩	二圓	一萬本	二萬圓

瑞士國女詩人
讚頌日本眞姿

【東京廿八日電】在戰火破壞了世界大突之現在、瑞士女流詩人所作的美麗之詩集、强烈地歌頌着美的日本之眞姿、近竟越過遼遠的海洋乃至幾多的戰場、傳到親邦日本來。

提起瑞士女詩人、瑪霞阿爾巴麗女士、生長在詩之國『日內瓦』、幼時即憧憬着日本之美、竭其半生、從事研究、前者、由其愛藏的版畫數千枚中、選取了六枚、在封面和眉欄上、都觸眾了瑞詩詩集『從小的愉快之國、神的感情、』遂印成謳歌童謠本册子、客歲十月三十日、『詩集是四六版八十頁的一在日內瓦上梓、這棒呈給日本的詩集、最近寄到她的親友商工組合中央金庫理事長吉阪俊藏氏之手、吉阪氏在日內瓦時、曾恁女史研究日本美術的顧問、吉阪氏接到這本詩集之後、讀了『使更多的人們洞悉她所秘藏的知日之衷』後、它贈送於國際文化振興會、這珍奇的贈品、使人讀了之後』不勝感激、

(圖爲瑪阿爾巴麗女士著書的封面)

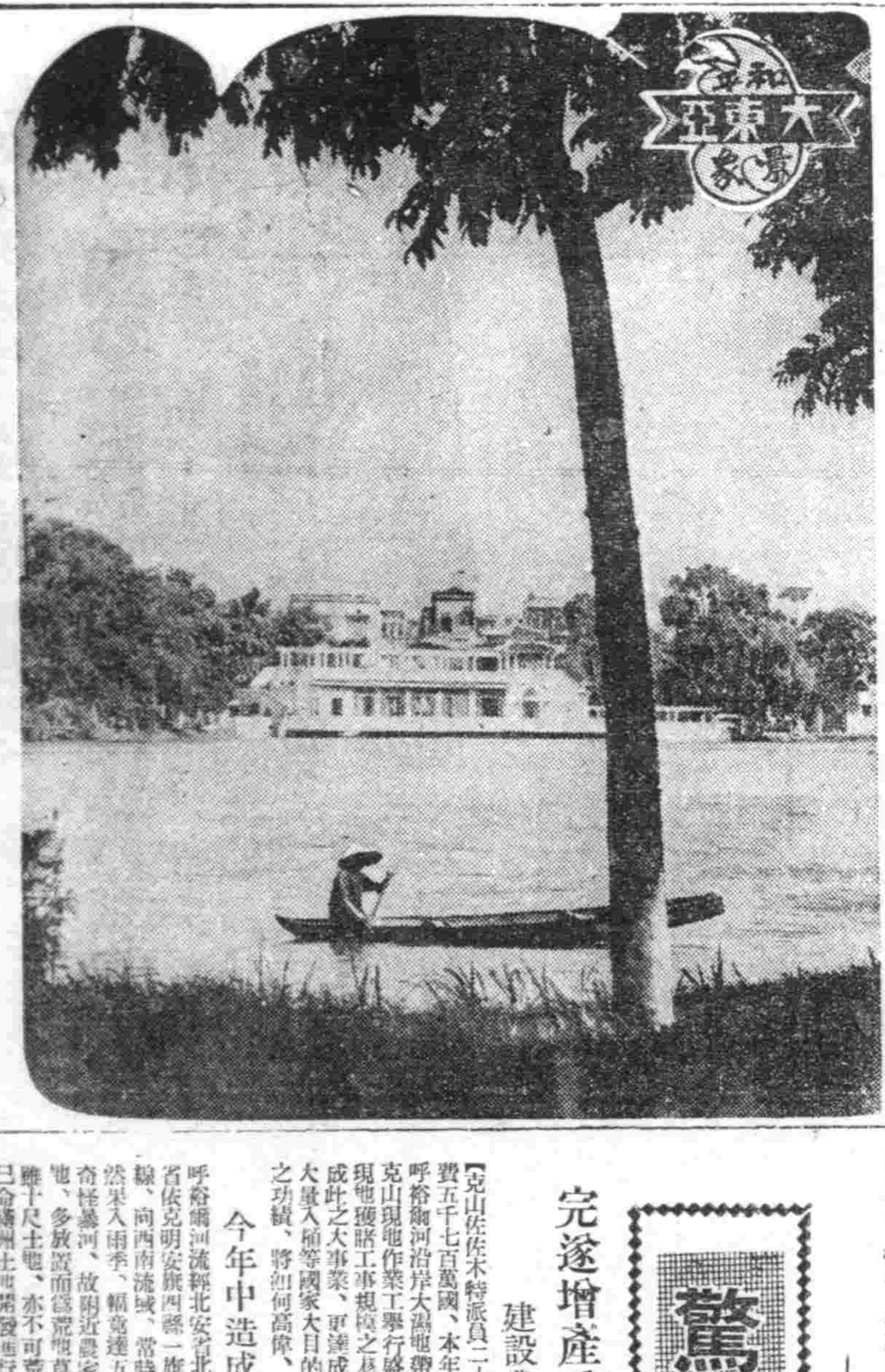

綠翠欲滴風光明媚之安南布奇拉克公園

日女子青年隊
感謝狀授與式

【新京】自十日以來於鐵驪勃利對店寧安孫吳、嫩江東寧之名義勇奉公隊訓練所從事誠意現行奉仕之大滿洲建設女子勤勞奉仕隊第一第二中隊一行二百五十四名約五十日間奉仕終了後搭二十八日午前八時六分新京驛着列車來京、該一行、由午後一時半臨於敷島學女講堂實踐本部主催之感謝狀授與式、至二時舉行報告座談會當晚於新京所定由二十九日午前十時臨於大同公園音樂堂與協和會首都本部女子青年義勇隊舉辦之交驩會、至午後二時搭四十分發列車、離京南下、

滿業事業內容

【新京】於二十六日之股東大會上所報告之康德十年度上半期之滿業事業內容如左

概況

關於鋼鐵部門昭和製鋼所、本溪湖煤鐵、及東邊道開發均順利進展、鐵鋼之對日供給、已收預定以上之成績、及鐵鋼生產設備之建設前進、已設立滿洲鐵鋼工發合計、其次爲石炭部門、欲期經營之合理化、應將滿炭之阜新、鶴岡、西安、及北票四大炭礦分離各爲本會社之直接投資會社外、爲企高無煙粉炭之活用、新設備石炭工業會社關於非鐵金屬部門鉛錫鐵鐵等之增產、皆順利進展近又新有鎢生產之發足、資材工業部門、亦皆順利進展、尤以航空機之生產、尤呈佳況、

事業投資

半期中對關係會社之投資額、增加三億三千九百九十百萬三千圓、期末現在額、爲二十一萬七千二百十萬四千圓、即滿洲關係事業、期末現在投資額、爲股票十七億一千七百二十二萬四千圓、貸款四億三千七百三十八萬二千圓、合計二十一億五千四百六十萬六千圓、與前期末相較、股票增四億三千九十九萬九千圓、貸款減五千八百三萬二千圓、兩相相減、增加三億七千二百九十六萬七千圓、又日本關係事業期末現在投資額、股票一千七百四十萬八千圓、較前期末、減三千百六十一萬五千圓、貸款減百四十萬九千圓、等於全無、合計減三千三百二萬四千圓、綜合上述期末全投資、爲股票十七億三千四百六十二萬二千圓貸款四億三千七百三十八萬二千圓、共計二十一億七千二百十萬四千圓、較前期末股票增三億九千九百三十八萬四千圓、貸款減五千九百四十四萬一千圓、兩者相減共增三億三千九百九十四萬三千圓、故滿業以日本關係事業額數甚屬微少當然注全力於滿洲關係事業

各子會社之事業概況

一、昭和製鋼所既定增產計畫殘餘工事中、製鋼關係已告完成、高爐新築工事、亦按預定着着進行、操業狀態亦呈佳況、鋼鐵對日供給量、亦得預定以上之好成績、關於營業、因灤續前期之原料、及營銀之騰貴、終已將年六分之股東紅利、維持得在、

二、滿炭順應時局之要請、極力邁進增產之結果、出炭量竟已收得予期上之成績

三、滿洲輕金屬、基土頁岩之採礦、撫順工場之作業俱呈佳況、已擧預期之成果、又撫順工場之擴張工事克服一切困難漸漸進展

四、滿洲礦山產金事業、順應政府之產金政策之轉換廢止砂金採取事業之全部、及無銅金礦之採掘、將資材轉用於其他重要鑛場之增產、即以曲線

五、滿洲飛行機、航空機之生產、愈呈佳況、營業收支、亦行改善、超額損失金、亦得補塡、

六、東邊道開發鐵礦石、及石炭、均較前期增產甚盛、製鐵事業、亦以努力於技術向上之結果、已有優良純鐵之生產

七、滿洲自働車、自働車、及部分品之販賣額、較前期有相當之增加、

八、本溪湖煤鐵、因自本期間有呂個原爲第二熔礦爐之開始作業、故較前期增產甚盛、營業成績亦見好轉

九、滿洲重機繼續前期、傾注全力於工場建設、故工事有顯著之進展、

十、密山炭礦除繼續前期努力於施設之擴充、及能率之向上、又銳意圖謀炭質之向上之結果、良質製鐵用炭之出產、已達所期之成績、

十一、街春炭礦前期銳意努力出炭之結果、較前期見有相當之增產

十二、溪城炭礦較前期顯著的達增產之實績

十三、滿洲工作機械、灤續前期、企圖施設之整備、同時並傾注主力、於特殊工作機械之製造

十四、滿洲鉛鑛於楊家杖子鑛山之鉛、鋅、鑛況均屬良好、又進行中之鋅之增產施設、已於本期末完成

十五、滿洲特殊鐵鑛灤平鑛業所、銳意續行採礦、於確認既存鑛体之任良、同時又發見多數優秀新鑛体、於雙頭山選鑛場之鎢鐵、與鉬鐵等精鑛之選出及錦州高品位非羅拿基拉姆之生產均見成功且已開始操業

全滿省農林科長會議
昨日在興農部盛大舉行

【新京】興農部爲本年度農產物蒐期的增產立脚起見於康德十年度糧穀爲期農產物之蒐荷配給之完璧、在十年度蒐荷配給上整備事項併關於關聯諸項目之指示併對現下之重要問題、之徹產振興木材增產等爲謀徹底中央之方針、二十八九兩日、在與農部會議室、舉開全滿省農林科長會議、第一日之二十八日、午前九時開會有興農部次長之寒、其次關於糧政司關係之指示而由青柳糧政司長、關於康德十年度蒐荷配給、上應整備事項、說明其次由湊糧穀政司理事官、詳細指示至午一時休息午后四時許第一日之日程始告終、再者於第二日有關於糧政司、興產司畜產司林野總局、關係之指示施行、

我國派遣之女學生
勉學於日本如蘭塾生活狀況

將來的賢妻良母

當決戰之現在、親邦日本、不知發生有多少精强無比之軍神或軍神之母突、我國於此更派遣許多青年女性以企体得傳統日本婦道作滿洲國將來的賢妻良母也爲此本年春方有佐賀縣武雄町、如蘭塾之創設入塾者目下已達三十名之多、日夜向學、勸勉不已、

入塾 後雖僅三月但已達到用日本語能以寫信之程度現將如蘭塾並塾內女學之塾生活情況述之如下、

入如蘭塾留學日本之少女、均是國民優級學校卒業年齡由十六歲而至十九歲者、亘二個年間努力勤學後而歸國塾內全是女性凡禮儀作法、手藝、家事日本固有之茶道生花日本之家族制度日本精神等情操教育莫不施授、塾址在滿洲建國元勳故武藤元帥出身地附近佐賀縣元町南二公里地方、與武雄神社之聖域相毗連、背靠滿是綠色之御船山奇峰、佔有三十萬餘坪之

廣大 校址、建於大然景勝之丘陵上面、塾舍大門是用日滿折衷之樣式所造成者、左側玻璃窗極大、全是音樂堂與教室、職員室在大門的右側、是一所兩層的建物、寮的樓上下、全是一樣的房屋、屋的中央的板□、四圍都是日本式的席子、地板上有四角的卓子與椅子、擔當食堂兼談話室之任務、

洗面 結髮、並從事宿舍內外之掃除、朝食後、便在塾舍前之廣場點名、然後方開始朝禮宮城遙拜、帝宮遙拜其次方向嘉村塾長、部長、及故鄉之兩親述以早安之辭塾長訓話後、方開始休操、午前八時十五分站排至教室在塾長及立石、岩永兩舍監及遠由奉天前來之奉天城東女子國民優級學校關玉探先生指導下從事日語會話活花、手藝、書法、作文、日本修身、室外農業實習等功課之練習、此等

日課 之中尤其對於歌變馬進行曲、征海之歌、等等歌唱及禮法之練習等更極爲努力授業直至午後四時方告終止四時後則一行人浴午后五時半則塾生等方齊集於食堂之四角桌周圍以用晚餐晚餐畢、則爲自由時間突或向故國致書或於室內遊戲、九時過方行就寢如是、爲休得日本婦道每日過着這樣的生活、渡日歸滿之旅費、服裝其他一切均由日滿育英會支給 不久一年間便已完了、來年之桃花開後便要漸漸歸向各地方優良家庭突、定能造成幾多勇士軍神爲、能以就學日本最不非常欣喜、將來之希望盛燃在她們的心中、現在把她們寫給祖國的信記在下面、

日本 古來之家族制度相同、七人乃至八人、一家族、一共作成四個大家族、各家族均有一日本女性代表與塾起居相共、爲行儀作法或日常諸生活一切之模範、我國的塾生已稱此日人女爲『姐姐』了、現在彼此已外當親密而表現出一体日本席子的屋子、即可當寢室又可當客廳、此處的生活與

微笑 風景立應女士是該塾之舍監曾執教鞭於大連公學堂、而教導過滿系兒童滿洲語極佳、女士常至談話室內於就寢之前談述將來之希望理想、非常努力遙越關山、初次踏上日本土之女生、領略着日本的景色與人情毫無鄉愁之感、每日過着幸福的生活始業式自起自於四月三日之神武天皇祭每日六時起床(當日的炊事輪班以當之、五時起床)

奉天 省立第二女子國民高等學校陳舜華(十八) 得國的諸位正在欣喜的生活着呢嗎、日本是美麗的地方、有山有水、春至後、桃色的梅花便開遍於各處、至日本後每日呼吸着御船山之新鮮空氣却非常健壯、欣嬉着受着日課請安心吧、刻正努力用功中、奉天

新高 優級張季茹(十六) 光陰如矢、我等到着後已三月於茲矣此處氣候溫暖景色亦佳、美麗的御船山、已誕生了我們的祖國塾諸位快來吧、

新京 永長路國民優級張蘭英(十七) 我們三十名學生受着塾長先生等人的親切照顧、與父女無所異、請放心吧、校舍極大而美偉祝滿洲國諸位健康▲奉天大平國民優級劉懿忱(十六) 來此後最驚奇者是櫻之美麗學校之週圍全是高山校內有小河用功最好我們在這樣好地方用功遊玩最佳 來年卒業後定能作成一個好人而歸國、

緬甸訪日視察團一行
由東京起程就歸國之途

【東京二十八日電】前於十二日入京亘半月之長久時間、從事戰時日本之姿視察之緬甸巴路福團長以下之緬甸訪日視察團一行現在於帝都之日程已告終了、對東條首相等政府首腦者之待遇非常感激、獨立緬甸建設之決意將益形堅固現已於二十八日午後一時三十五分自東京站乘車歸國突又一行於歸途之中更將見學名古屋、大阪、京都方面焉、

驚異之土地改良事業

完遂增產重責
建設農田青年精神爽快

【克山佐佐木特派員二十八日電】世紀之大事業、總工費五千七百萬圓、本年度開工、以六年長歲月進行之呼裕爾河沿岸大濕地帶土地改良工事、二十日、已於克山現地作業工事行盛大起工式、開始建設、記者至現地獲睹工事規模之巨大、構想之雄偉、深感他日完成此之大事業、更深成現下契機農產物增產、現拓民大量入植等國家大目的、理汗部隊、勤奉隊、報國隊之功績、將如何高偉、故深感激之思、

今年中造成農田

呼裕爾河流經北安省北安、克東、克山、依安、龍江省依克明安旗四縣一旗、蜿蜒百四十粁、沿國鐵齊北線、向西南流域、當時本流僅貫過地面爲一小河川、然果入雨季、幅竟達五粁乃至十粁、化爲洪水、而爲奇怪暴河、故附近農家、年年遭莫大災害、大部分土地、多放置而爲荒地草原、然現下農產物增產強行時雖十尺土地、亦不可荒置、是以政府康德八年五月、已命滿洲土地開發進行調查、故同社立時於克山街設調查班事務所、開始繪而積十一萬六千陌之實地踏查及翌九年十一月、調查終了、並已畢事基本設計、故今年二月、調查事務所、改稱爲北安工事事務所、開始進行劃期的大事業、工事五月已經勞動興國隊約五千、及嗣舍卜各縣動出勤奉隊約三千、進至現地進行左岸於爲北安、克東間、右岸於爲齊北線郭家、克東間、中貫約一粁之河身、於左右兩岸、築造防水本堤本年度、以工事費五百萬圓、注主力於防水堤工事、以呼裕爾河本流之氾濫防止與濃溉排水完整爲目標、今年秋同地河可完成一萬六千陌農田、來春移植開拓民一千戶、農產物一萬四千噸、可能增產、二年度之明春以降、續行殘餘之防水堤築堤、而沿防水堤、更造成延長二百卅粁、幅二百米防風林、於距北安街郊外本流約六粁地點、高築平均十二米之堰堤、截停本流、築造入工貯水池、此貯水池、滿水面積五千七百陌、貯水量二億五千噸、不惟足以防禦洪水、每秒更放出十五噸水、可爲灌漑水源、及最終完成年度、將可實現水田二萬二千陌、旱地五萬四千陌、合計七萬七千陌之廣大農田、可移植開拓民八千五百戶、增產收獲量爲十二萬噸以上、設行北安省現可出現多數熟地、更可完成延長北邊兵站地、開拓民之一大集團鄉、從期卷於對日農產物供給增產、大東亞食糧資源確保

熱烈之勤奉隊

因勤奉隊制度創設、進行此國家大事業之呼裕土地改良工事、北安省、動員總數三千名勤奉隊員、且北安、通北、克東、德都、海倫、克山、明水、拜泉、依安等縣出身之青年、均欣然參加、二日創出式時、爲省總司令語言激勵、歡然徒步赴現地、駐屯於所定各地點、並立時開始熱汗奉仕作業、自齊北線火車窗遙望聖熖旗飄揚、地席小屋、勞作之勤奉隊員狀況、旅人必深感激、理汗作業、日皆自暮而至薄暮、工事初進行、然已可知士氣、近北滿特有軟質、諸人土起、搜於築堤地點、瞬間、堰堤爲之增高、作業能率、雖然如是、然以一度遭雨、苦勞將以深厲、惟宿營地炊餐確爲發等事、誰人謀法、進餐則擱下地面以代椅子高粱地面爲桌、簡便至極、速製食堂、戰時生活、此可樣模範

有強力之隊員言

此地區之一勤奉隊小隊長、操滿日兩語對記者如左、發給豐富衣服、三度精良餐食、全隊員莫不感激、最近作業狀況順利全隊員順依指導官指揮、努力勞作、及至九月、中間雖克服困難障害、爲完成國家大戰爭之事努力也、語辭雖壯、令人感激、惟均在青年、暫離父母兄妹、彼等不無鄉愁、一二人竟因思鄉而脫走且終於再度歸還、此勤奉隊員應負之責任、頗望大他如勞働報國隊之感、亦爲各縣供出員、均非募集者、此依所謂勞務新体制、推進國家的大事業意義甚大、是以記者甚感謝更感激於此滿大地延及地平線遙方、偉大工事與進行工事之勤奉隊員汗奉仕、勞働報國隊員熱汗作業也、

佛教代表一行
東上出席佛青大會

【新京】爲使共榮圈內佛教各民族緊密的思想提携、協力大東亞戰爭完遂而討議具体的方圖、滿洲國側爲出席將由七月四五兩日於東京舉開之大日本佛教青年聯盟主催之大東亞佛教青年大會、代表釋禪定師(營口市楞嚴守)他十名、預定搭二十九日午前八時半新京發急行由文教部伊藤事務官及協和會坂井文化部員、引率東上之該一行於出發之先、二十八日於國都集合由午前十一時訪問文教部於大臣室受田中次長之訓示後、由午後三時臨蓮成殿若舉行之壯行會、

風箭

日前日系奉天商店協會舉行解散式、然而該商店協會自昭和二年設立以來十數年間、不斷的與時代抗爭着到而今、設立當時由滿鐵生計組合安價的商品流入市中很多、所以商店街遇着非常的難局、倒閉回國的也有不少、於是市內浪速通、春日町一帶約壹百來家的商店、協議的結果、設爲對抗滿鐵消費組合、設立商店協會、在商工會議所後援下、其後順調的發展、可是一難去了又來了一難、將見滿洲事變的來臨當時、因張政權之壓迫迫害接踵而來、所以又遇着困難了、商店協會員互相警以血盟而奮鬭、結果造出現在之春日町一帶繁華街之基礎、然而因大東亞戰爭勃發、進入統制經濟之社會、將見企業整理之實施、爲自發的協力此整備、協會員商討之結果決定解散此、設立的協會、過去十數年間、與時代抗爭着、相互提携、相互親忙來的協會員現在的心情定是感慨無量、毅然解散協會、而挺身於國策、令人可欽之處、我們滿系業者與是非學不可、大奉天市的商店業者啊、我們現在應該欣然邁進於國策、由警備而來的苦痛、是難免的、可是現在不是追逐個人利慾的時代、爲聖戰的完遂應該犧牲個人的利益、這就是決戰下的新商人道、是發揚的商國精神啊、

貯蓄貯蓄身家富裕
興亞銀行
奉天 奉天大西門裡支店
新京 千代田通支店

公告
滿大和銀行哈爾濱本店及奉大、新京、安東、吉林、延吉、琿春、撫順、大連各支店之行、向華北、天和與銀號之總裁付之委員延長部份、行存於天津之興銀號業務之對於、多不能支付狀態之現在、以不大滿洲與銀號業務之事項方、結果到時於左、所以滿洲國內處理一般讓與、此事之事項於前項方、支付特別各計劃支、開內會計、兼於前項、其方式於北支付等、他之日本國內之支付的、哈爾濱道外南四道街二三

記
一、支付期間
（1）第一次支付 天津、濟南、北京 七月一日至七月廿五日
但對北京所匯之未付支票於天津支付向灘縣者
（2）第二次支付 於濟南、青島、煙台、龍口 自八月五日至八月末日
但對向濟南所匯者於烟台支付之
二、支付事務所
天津 裕長厚銀號 法租界通順里五七〇號
濟南 通益銀號 三大馬路泰康里五十八號
青島 裕昌銀號 河南路九十二號
烟台 福順德銀號 新民路五十四號
龍口 〃 四寶街

株式會社 大成銀行 本店 哈爾濱

錦州市紫明區杏花街九ノ一
實昌泰工廠精製
一、大宗出品價格低廉品質優良堅固耐久誠爲建築諸君使便
滿洲特產（紅土子）二、（ドロマイト）等石灰質 紅柄
煉瓦之品也如蒙函購發送迅速希士木家一試方知不謬也並歡迎代理投資者爲臨接洽是幸
電話四〇四三番

初學期 七月一日開始
日本語
專門 日滿 教授 書院
備有簡章函索即覆插班生按程度隨時入學由本院給與定期減價證地址奉天藩陽區一心街一段九四號電話(四)三三四六號又附設循環教授商業銀行簿記等課程簿記專修科新生時間午後五至七時

幸福
如能戒煙永久幸福如不能忌煙終久是苦敝人前年內病吸煙日久成癮總想戒除苦無良策幸友人介紹在奉天市工業區二馬路林川醫院治病忌煙經院長及大夫諸人熱心診治約二十餘日癮病全無回憶由如再生無量幸福特此登報想同此患諸君前往該院忌除以免終身之苦獻衷申謝
敬入 李玉山 鞠躬

同慶更生 奉天市大東門裡北章行胡同 濟世藥房藥宅成癮麻醉藥癮疾
▲奉天小南區公所賀與麟感謝▲治愈長子七年症手角瘋症
▲吉林市內順城街周文魁感謝▲治愈二女四年症破爛鼠瘡
▲奉天藩陽縣公署金星奇感謝▲治愈內人三年症肺勞吐血
▲海城東北悟櫚屯張文滿函謝▲治愈鄙人數年症腿痛灘痪
▲哈爾濱上號公記趙興仝感謝▲治愈本人三年症久淋白濁
▲龍江市內福興德李文郁感謝▲治愈本人三年症夢遺滑精

鳴謝眼科聖藥治愈
在二年前敝人患目疾之症初病於左目睡人間生有雲蒙視物不清中外名醫尋藥偏方不但無效反而加重二年之間雲膜延滿全睛而右目已有傳染痛苦極其晝夜不得安眠敝人想眼目是人生全身之光莲寸步難行今已雲膜延滿百治無效恐一生身將不完全矣祇可听天由命吧誰想去年秋季經友人介紹德家藥店保目全睛丸連明精藥水專治眼病真如神藥一般效力果大敝人以函購買三盒藥水兩瓶眼後果見奇效連購眼數盒雲膜已退恢復如初敝人喜之真難以言墨所能形容今重見天日功德沒大焉因無法圖報特登報鳴謝藉以轉達有患目疾者請速購治愈焉
外埠函購郵費四角 奉天市北城門口路東 總售處 德家藥店

濟生 婦科調經特效藥
調經丸
專治婦女月經不調、赤白帶下、經前腹痛、經後腹痛、經期不準、經水不斷、月經過多、月經過少、經閉不通、血塊、紅崩、子宮寒冷、久不受孕、滑胎小產、身體虛弱、心跳不眠、夜間盜汗、頭暈耳鳴、飲食不進、面黃肌瘦、血虧、胎前產後、由各種病因所致之百病、不論新舊、服此藥後立見奇效、重症輕、速見效、時間縮短、氣血兩旺、一定生子、愈服愈效、百發百中
藥價 十付元角 二十付五元 三十付七元五角
招請外埠代理來函接洽待遇從優
全滿市縣旗各大藥店均有代售處 請將款直接寄至本店見款即寄決無遲誤 國外及上海北京天津各地亦能依照前法郵寄
製造總發賣 濟生製藥所 奉天市北市場登瀛泉東鄰樓房

各地代理店列下
新京 大馬路 義和號 大和通 義和號支店
哈爾濱 天育堂
濱江 正陽 德泰恆
安東 六道口 瑞祥泰
吉林 河南街 民生藥房
吉林 東大街 福榮堂
齊齊哈爾 萬育堂
錦州 正記藥店
昌圖 慎記藥房
四平 春生厚
公主嶺 泰和春
撫順 萬育堂
撫順 信仁堂
鞍山 紀五藥房
海城 育泰和藥房
西安 積盛壽藥店
通遼 仁和長藥店
遼陽 東盛東藥房
鐵嶺 德興裕藥店
開原 義和堂藥店
西豐 保康藥房
洮南 福德堂
承德 德泰仁藥房
通化 和發信
新民 全富興
大石橋 延壽堂
營口 長生堂
鄭家屯 咸春堂
東豐 德泰順
牡丹江 萬育堂
綏中 惠存厚
凌源 天生堂
洮南 濟生藥房
鳳城 博愛藥房
本溪湖 雲橋藥房
石山站 英記藥房
泰來縣 世一長藥店
肇源縣 龍興久藥店
紅石鎮 德源泰藥店
濛江 鴻慶昌藥店
朝陽 積盛德藥店
扶餘 義興成首記
東寧 金石書畫舫
索倫 同和昌藥房
醴泉縣 和發玉藥店
滿洲里 德泰和藥店
鐵驪縣 德生泰莊
九台縣 德廣祥藥店
青堆子 中和堂藥店
虹螺峴 錦和慶藥店
山城鎮 仁和堂藥店
蛟河 永興堂藥店
八面城 志泰興藥店
雙安縣 義盛和藥店
白城子 源泰裕
扶餘東 太和堂藥店
法庫 志泰和藥店
泰來 欽生堂藥店
延吉老頭溝 滿洲藥店
開通縣 實生堂藥店
洮南四緯路 和發德藥店
德增和藥店
榮興和藥店
萬春堂藥店
廣和堂藥店
增順堂

提倡副業增強生產

四平開藁工品製作競錬會

【四平】四平省興農合作社聯合會、爲提倡農村副業、期藁加工製品製作技術之向上、以爲一般農民之模範、藉資以促生產增產之加强、因之特基於康德十年度滿洲帝國技能競錬會實施要領、由省公署並滿洲藁業株式會社後援之下、於二十六日上午八時、由藁草製技各縣選手代表四十二名、省、縣等關係來賓多數參加下、假市內北六條通在滿國民學校講堂盛大舉開第二回藁工品製作競錬大會、國民儀禮後、會長訓示（笠間拓科長代）副會長致詞、審查長說明競技注意事項後開始競技、各競技員在審查員指導監督之下、各展所能在一小時內各自完成草袋草繩、第一名突破全滿藁草競技時間、而在十四五分鐘內完成一草袋、不只時間短少、而且製品優良、因之獲得優勝賞、迄午休息、午后一時餘由審查員詳加審查評定後、自二時起由審查長發表審查經過、會長對優勝者授與優勝旗並狀並賞金授與、嗣由來賓金中央會理事、滿洲藁業株式會社奉天、吉林興農合作社聯合會理事長致祝詞、受賞者總代崔三龍答詞後、一同向國旗敬禮、至四時三十分散會、茲將競技成績誌下、團體賞、優勝旗、海龍縣、製繩成年組個人賞一等賞（賞狀外賞金百元）昌圖縣保科顯珠、二等賞（賞狀外金七十元）西豐縣伊東明雨、三等賞（賞狀外金五十元）海龍縣米村鋼華、

手織草袋（成年組）

一等、海龍縣昌和、趙海淳、

二等、開原、松山萬伊、松山二萬、

三等、東豐、松田齊弘、松田益子、

足踏機織草袋（成年組）

一等、西豐、金木益壽、

二等、海龍、朱村元益、

三等、西安、金鳳道、

手織草袋（少年組）

一等、海龍、崔三龍、張秉學、

二等、開原、李熙朝、李熙天、

三等、西安、崔錫文、崔姓女、

製繩（少年組）

一等、開原、文平炳燕、

二、西安、徐莉秀、

回民請求歸農

由縣指定集團部落

以迎逢成刻正辦理申請手續

【樺甸】本縣居住回教民族、統計在六七十戶、多係家境寒微、勞動階級生活者、茲爲體念國家當此努力實施增產國策、順應時局要請之際、該民戶數雖少、報國赤誠不甘落後、日前有志者馬商王坐岑主催、回教協會後援之下、召開歸農會議情願者六十餘戶、請求指定縣境河南二道鬮門溝子、爲回民集團部落本年秋季計畫建築遷入事項、預期明年開墾二荒地數百晌、公推王君代表向關係機關聯絡結果、開邀縣協當局贊許、極力協助、

當局關心增產

調查大蔴子培植狀況

【樺甸】縣協當局、關念大蔴子、爲時局下、至重需要、業於春季配給種子使命民學校、全休動員、努力播種、茲爲明瞭培植狀況起見、特令樺甸街分會、轉知管下各分會長、展開鄰組活動逐戶詳加調查、尅日具覆、以資考核、

日本國民群情激昂

一致眞摯熱意支援聖戰

吉原大助氏由日歸來談

【四平】海軍協會四平後援會幹事長吉原大助氏、（市警務科經濟保安股長）於五月三十一日、由安路赴日本國東京參列六月二日、伏見宮邸舉行之第六回有功章、及功勞章、親授式典、終了後往東京、伊勢、橿原、吉野等各地、巡拜戰勝祈願、數日前歸來、記者日昨往訪、往有以下之談話、

此次東渡、所至各地、目睹日本國民、處於決戰體制下、無不奮情激昂具有敵愾同仇、一致眞摯熱意支援聖戰、當山本元帥國葬日、同日赴海軍省、獻納軍艦建造費辦理手續、此際獻金、及物品獻納者人數極多、汽車蜿如長蛇將海軍省圍繞、可証國民銃後赤誠之一般、按四平海軍後援會、以往之成績極佳、今後更應依海軍之重要性所有會員對國民再行促其有充分之認識應援協助爲幸、識、尚希市民竭力、今次四平市榮親受御親授式、有功章及功勞章者如次、四平市長海井文治氏同幹事長吉原大助氏同長任幹事原田長吉氏、

妯娌相偕潛逃

【海倫】東湯村劉鄉勇屯、住戶王鳳鳴弟鳳山、兄弟二人、以農爲業、有時在街馬車膠皮車、爲人傭工、家無恒產、韶以生活、鳳鳴於康德七年冬月二十七日經說合媒言、以彩禮八百元娶王氏爲妻現年一九歲、其弟鳳山於康德八年七月十六日完娶、自幼定婚妻氏爲室、現年二十歲、家只老母與嫂妹三人在家安度、第兄二人在外爲人傭工、賺錢度日、雖不豐滿、差堪維持、妯娌二人突於六月十五日、擇嗣赴街賣物、相偕逃跑、一去杳無黃鶴、至今毫無信息、急

視察文教

省派員蒞法

【法庫】爲促進國民教育向上昂揚學生實務鍛成、于大東亞戰之完遂上、備有重視之必要、是以省方、爲康德十年度省下文教視查鍛成實施、定於月之二十八日蒞縣視查、現街立各國優國民學校、適在準備視查鍛成諸般行事中、集合地址、假街立國民優級校體育場實施届時法街各校生徒觀技發展定有一番相當之構練育成進化、

新任縣長着任

【綏稜】本縣新任縣長劉連瑞於月之念三日、經裝備從、顧然蒞海、旋即參謁、招集全休職員訓話、並辦理引繼手續事、即到宏升樓宴會、禮宴後、同時搭車北上、聞定於二十七日返歸縣任劉縣長今番履新對於實驗縣之一切政治、必有新的措施、用副時局之要請、

本年度黑河省聯

飭各縣本部事務長參加

【黑河】省聯本年度協和會黑河省聯合協議會舉開之完璧省本部除制定省聯舉開協議員須知事項、通飭各縣部轉告各協議員、一体週知嚴爲遵守外、同時更定在省聯舉開之際、招集各縣本部事務長來省參加斯會、俾資隨時得與各該縣協議員便於連絡指示、並圖臨席一聽本年省聯決戰彩色之協議陣容、

遼鞍版

向各街村配給棉花

每戶二斤可按規定購領

【遼陽】縣經濟科、關于一般民需棉花、現已由省分配、計中入棉、蒲團二級棉、共三種、合六二一二貫、但每貫、合滿斤七斤半、現已通令劉堡、鄭子、沙嶺警察署長、向柳河張忠陽氣田官四街村、實施第三回棉花配給其配給要領誌下、

一、各街村須召開經濟統制委員會由此次棉花配給起始按巡還式配給之

二、每一戶配給量爲二斤、

三、由街村經濟統制委員會發行棉花配給票交與受配者、

四、受配者持配給票至指定配給店購取之、

五、配給店舖由街村指定村內棉花配給商配給之、

六、指定配給店須攜帶街村長之指定證明書至縣經濟科領取配給指圖票、

七、因巡還式配給街村須備撤棉花配給台帳使受配給者捺印蓋章、

八、配給店于配給終了時須將配給票繳回街村、

九、街村于配給終了時須將配給狀況及配給票彙齊呈縣、

身以後汽車已經遠走、惟有自認倒霉、離軋在他的身上也算萬幸、以後希市民對於交通上注意爲要、

無線電

六月二十九日（星期二）

晨 六、〇〇（新京）國歌建國体操 六、三〇（大連）初等日本語講座高等國語 七、〇〇（新京）報時新聞建國体操續（新京）管絃樂（二）、淮阿密之女組曲第二（畢知作曲）二、匈牙利的幻想曲（黎斯特作曲）一〇、三〇（奉哈）經濟通訊 一一、四五（新京）職場體操 一一、五八（新京）默禱

晝 （新京）報時繼續（奉天）奉派大鼓馬潛龍走國（一一六）霍 〇、三〇（新京）新聞 一、〇〇（奉哈）經濟通訊 三、〇〇（新京）學校放送 四、〇〇（新京）新聞繼續（奉天）食料品小賣價格 四、三〇（奉哈）經濟通訊 五、五〇（奉天）隣組通訊 六、〇〇（新京）兒童時間一、新聞二、兒童劇哥哥的一封信新京小朋友劇團編劇湖雨導演指中 六、三〇（新京）中等日本語講座五百木元

晚 七、〇〇（新奉）報時、新聞、告知、夜間節目豫告 七、三〇

青訓生查閱式

於省本部派員蒞臨下舉行

【遼陽】縣統監部、設立煙台之青年訓練所、于昨（廿七日）舉行青訓生查閱式、但因青訓生担任警務地、整備工作事宜、本次在前台村實行查閱、當日由省本部、派遣岸參事、爲查閱使、經汪縣本部長、與河合縣事務長等、引導之下、作現地查閱開始、首由查閱使開始宣言繼行職員申告、與訓練狀況報告、然後實施体練、與學科內務、綜合檢查、最終查閱使有所指示、及查閱修了宣言、總觀查閱之成果、極占優勢、其實施重點、尤在增產工作、至正午十二時廿分、全部查閱畢、即行解散

偷車賊運敗落網

卅架自行車將歸原主

【鞍山】伴隨都市進展與人煙稠密裏、竊盜之發生、時有所聞、月昨市警務處司法科搜查股、何連科、姜成貴、兩刑事、於市內永樂街道勞執行搜查勤務中、見一人騎自行車似飛的一般由東往西行、看其神色慌張形容可疑、遂攔住加以盤詰、結果言語支離、更將其逮捕至科重加審問後、判明偷車犯、其供認不違、茲將犯人氏名列下趙洪才、現年二十四歲、原籍海城縣楊家何屯、現住所不定、素無職業、以偷盜爲生、而於康德九年一月間至現在、共盜得自行車三十餘台、但作盜雖妙、終未逃出法網、（照片即該賊所竊之自行車）

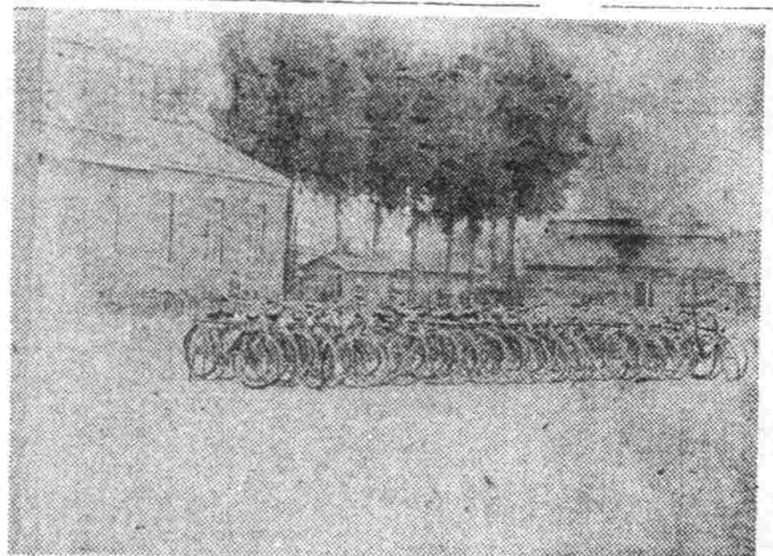

第二期教師練成

決由來月六日起始實施

【遼陽】市教育當局、因鑑於決戰下初教育之振興、益感重要、爲圖教師之素質向上能力增進、服務精神昂揚、以順應國家之要請、而養成次代氏國民之優秀指導者於本月業已舉行第一次教師練成會、今更於來月六日至九日、計四日間、實施第二期教師練成地址擬假市公立稅課司學校舉行、

豆餅配給

數量已決定

【遼陽】縣經濟科、關于康德九特產年度、第二期、豆餅配給量分配、如左列數目、茲特通令各街村、並與前回同樣、仍由興農合作社配給希與各興關充分連絡配給、勿稍遺慢、至第二期配給價格、迨決定後、另行通知、其各街村割當數量誌下、

鐵子引渡油房地區二一、四七〇枚、

遼陽引渡油房地區二〇、四五二枚、

總計四一、九二二枚、

熱烈獻納杏子

【遼陽】以杏子滯梅果是絕好的代用品、這是大家所公認的、是以遼陽市民、由本月末始、全市住民、凡有杏樹者、皆甘願獻納、總計市內能達〇〇噸、觀現在市內、菓實狀況、頗稱良好、予期將來收穫、定在豫想以上、

劉堡街展開

除草運動

【劉堡街】於聖戰下之全國官民、一致相呼應而急奮起援助農産豐收、以期達成一粒糧穀一粒槍彈而擊滅鬼畜之美英完成大東亞共存共榮的樂園、本街當局爲使農産豐收確保達成、遂於日前召集開地區糧穀增產懇談會、但於開會時、除各關係者、所懇談計劃補種之增產方策外、更謀緊急動員協助農民開始除草工作、所以當局有鑒於此、力謀再進一步的、使農田除草勞力徹底充實圓、計劃將主張準備活用女子之勞力、更本着同甘共苦的決意、而相互協力、向興亞聖業完成的目標邁進、將於七月十日起至、七月末、五二十日間展開少年團勤勞奉仕除草工作、固期使少年團結成隊伍以除草或除敵根的思想向農産物增產的夏季總進軍、

飭令各村

愛護飼養牛羊

【遼陽】縣殖產當局、基於興農部之指示、對於縣下養牛羊各村、要爲愛護、以資蕃殖、茲特由部發到牛羊萬貫宣傳用畫報卅枚、配佈飼養牛羊各村、廣爲宣傳、現已由縣頒發關係十八街村、務必撂貼張貼、以重公務、而利進行

騎車險遭不測

【鞍山】市勢飛躍的進展、而人口愈益增加、交通也日漸繁雜、但是交通事故的發生多由於一般人不注意交通訓練、和不遵守交通道德所致、於月二十六日午前十一時許、在市內明治通兩有一輛馬車、載乘客二人往永樂街行、有一騎自行車者尾隨於後、並以左手扶在馬車後身、行走正快、時又由西駛來大汽車一輛、該馬車夫

理髮舖新規章

【遼陽】因鑑及時局下物資節約計、市內各理髮業、擬定於七月一日始、對左列各項實施、

一、對於一般顧客嚴禁取耳睫子手巾、

一、對於洗髮的顧客要自帶胰子手巾、

一、對頭髮上油的顧客、須自帶頭油、

備顧客自己不帶胰子頭油、可省略洗髮或上頭油、

古都瞥錄

我遼陽市、是古色古香文化的古都、對於衛生的施設、按着都邑計劃邁進、但是日新月異、你看、爲收納塵芥和灰土、大街上三步一箱、五步一籍、排列在馬路兩側不但壯觀、確是便利多了、大都市的奉天新京哈爾濱、那裡有這樣充足設備呢？設計者的苦心、是值得感謝和欽佩的、不過如果你留心的話、不妨看看、塵芥箱是、大街上成了很多污穢的集團、蒼蠅的大本營、炎熱的現在、狂風吹來、捲起干堆土、又多們不衛生呢？所以希望有一番改進、整理或減少箱子、充分利用塵芥車、使這古香古色文化古都遼陽的衛生、走上徹底之途

縣下街村巡禮記

首山村（下）

首山實驗村、由於村當局、慘澹經營、克盡全力其實施猛進之概、大有一日千里之勢、至于斯人之成績、早爲一般所推許、並得上峰之獎許、所謂成於中、形於外、信不誣矣、記者於訪問該村之際、得與該村長王家驥君晤面、親聆其街村育成、及村務進行之談話如下、

本村地近市內當連京線之要衝、且有駐劄山爲軍事重地、以及軍神橘山之戰蹟昭存、久爲國內所重視、現以地位關係、自成立實驗村以後、所有村內事務、日見繁重頗覺應接不暇、雖然責任、惟以職責攸關、不得不黽勉從事、幸經縣方之指導、與村民之協力、舉凡實驗村應辦之事、得以一一建設、無稍間越、深爲感謝、近來諸同人鋼于國家之要請、爲建成第二期新的建設、均能以身作則、爲村民之表率、所案行政交通、道路建設、教育財務、經濟產業等、皆得進步、漸次發展、誠乃得力於實務者之功居多、亦可差堪自慰者也、現屆決戰時局下、所有村務、極爲緊張、如向陽寺屯之保健國、大甜瓜屯之實驗校、在本村均爲重點之實施、不容一息之忽視、他如鄰保組織、區屯強化、以及儲蓄推進勤奉昌揚、尤賴協和分會與警察分所、互相協助、遂進總力、得以諸般完成、至于本年內、金屬回收、增產實踐、兩大項爲當前之急務、國家之軍要設施、急應妥爲整備從事奉仕、現蒙各方之援護、與勤奉隊之補助、對于金屬回收、亦獲優良成果、而增產指導、運到三期工作、因地勢優厚、土質肥沃、田禾暢茂、增產一成之希望、指日可待、綜核上項之設施、成係本村進行之實況、今諸君親來之機會、得以一一見教、但以街村育成事項、關係重大、雖免幼稚、不無掛一漏萬之嫌、尚希多加指導俾有遵循無任盼禱之至

省聯議案整理完竣

教育增產等共計十三件

【黑河】於省民待望中之黑河省聯協議會、各縣提出議案、業經本部議案整理委員會、整理完畢、當將各件名綜合發表如左、省聯設案十三件（文書回答）

一、關於國民高等學校設立要望之件（嫩江縣提出）

二、關於飛行機黑河號獻納件（孫吳提出）

三、關於農產物增產運動展開之件（璦琿各縣提出）

四、佐給生活者全國國防獻金運動展開之件（奇克提出）

五、協和會歌制定之件、（同上）

六、關於里棟與關繁備之件（璦琿縣提出）

七、關於鴉片政策之件（孫吳提出）

八、警備變更之件（同上）

九、嫩江齊齊哈爾間旅客列車時間短縮之件（嫩江提出）

十、關於松嫩東陸舖間省道建設要望之件（遜河縣提出）

十一、貞法院、區檢察廳設置要望之件（嫩江、孫吳）

十二、乘用汽車運行之件、（遜河）

十三、關於統制物品以外之生必品購買斡旋之件、（遜河璦琿、呼瑪縣提出）

增產報國之要請、二麥豐收瀨河居民無饑荒

張會長到義

各機關出迎

【義縣】滿洲國紅卍字會會長張將軍道名慈善、一同數員於六月二十四日、午后四時五十九分列車到義、各機關法團、多數出迎於該縣驛、降車後、下榻於道院、聞張將軍此次來錦、專爲教化宣傳工作、二十五日晨、搭車赴熱、縣公署各科長、赴站歡送、以表敬意、

監長消假視事

【營口】營口監獄、海城分監長谷茂吉、前者因事請假一月、惟監長缺分、關係重要、由營口監獄、特派看守長孫紹孟、來海代理一期、業如既報、茲谷分監長、於日昨消假視事、而孫看守長同時返回營口原職矣、

預防傳染病蔓延

警署召集醫士檢討

【龍居城】時屆炎暑、連日當頭、天氣燥熱、爲病菌繁殖之期、青菜瓜果稍有不潔、確爲病菌傳染之媒介的原爲人類保健上之公敵、警務署有鑑及此、已於月之二十五日特假道德會地址、招集本署轄內、各該中西醫士、檢討對策、釋保安系警尉馬奎元君發表豫防條件、詞切詳明、令各醫士爲週有疑正傳染病、或在疑似之間、務須報告並須詳細勸諭患病者之家庭、一同報告、以便各方檢查研究、實施豫防善策、俾免病菌蔓延、希望各醫士等那服有醫藥使命、務負責任心、萬勿含混影射作保健之障碍、

爲期農產物收獲

各學校組織除草奉仕隊

【法庫】縣教育當局、鑒於戰時下糧食增產之重要、並使我縣增產目標達成、日前曾通令縣下各街村學校青少年團全體出動、實施農產物完全收獲除草運動、於所在地域展開、計五日間、街立國民優級學校長張鶴九、於實施動員展開下、特對本校教員組織勤勞班、按地區分担實施、大體計畫如下

（一）實施地域、桃源區工作班長李國凱、入東區工作班長高級壓、日新區工作班長高中正二、小東區工作班長李双玉、灣南區工作班長任福環、

（二）勸員範圍、校內教職員及青年少年團、悉數出勤

（三）奉仕展開、於每日上午八時分路出動、由工作班長領導下各青少年團均戮勞做草稍、步伍齊前、精神勃發、整列壯行、殊堪贊佩、於晒日汗流滿面努做下、而農民爲歌頌不止、但此協力農產及勤勞報國精神鍛成、實與國策完遂貢獻匪淺、

クロンボ印 萬年スタンプ台 鴨和商事株式會社

爲徹底斷禁鴉片

康生院收容癮者人數激增

【扶餘】縣當局爲使癮者徹底斷禁、以減絕敵英之原毒害、生院已招集癮者、入院救治、日往康生院救者、紛紛不決、務求戒除後、理想、更不負當局之苦心、實東預難、但一般癮士多掬回頭是岸大

全省多收穫競作會

日下已達到最高頂點矣

【錦州】康德十年度、多收穫競作會業就順進、茲將開催要領、製作、完成、通令各方、妥爲經辦、務期進行完璧、勿生遺憾、其實施要領如下、

方針

爲謀戰時下農產增產實績確保計、本縣仍如昨年度、舉開多收穫競作會、藉以喚起農民之競爭心、及敏農樂耕思想之實現、俾期全面之增產而同大東亞戰完遂上邁進

要領

一、本年度仍分街村多收穫競作會、縣多收穫競作會、省多收穫競作會、全國多收穫競作會等四種開催之特別競作會、重點於街村多收穫競作會縣及省多收穫競作會仕原則（一以書面審查之）

二、街村多收穫競作會、係以街村主催之作物因地勢之不同、故各街區競作會差異、審查員爲街村長、屯長、篤農家村公所職員充之、在生育中、先行立毛備審查、及至成熟時、實行坪地刈收審查合（審查附表如表）對其成績優秀者賞與拾圓以內之現金或賞品、審查終了後、將其成績立即報告於縣方、

三、縣多收獲競作會原則上是依街村審查齊由街村多收獲競作會入賞者中之成績而定與以縣長之表彰狀及賞金一等者五〇圓、二等者三〇圓、三等二〇圓或同與相當之賞品

四、省多收獲競作會、是基於縣多收獲競作會之成績、報告於省方、行書類審查、以定入賞者、入賞者授與省長之表彰狀及賞金一五〇圓、二等一〇〇圓之賞金或賞品

五、全國多收穫競作會由興農部主催之其作物有大豆、水稻、小麥、高粱、落花生、棉花、洋麻、甜菜、粟、

六、本年度全國多收穫競作會基於別定審查法依其成績而定入賞者與興農大臣之表彰狀及賞金作物別一等二〇〇圓二等一〇〇圓之賞金

七、全國多收穫競作會一等入賞作者之本身除特別賞外並賜與該縣優勝旗、

增產報國

二麥豐收

【錦縣】本縣的西北部、因地形窪下、大田往往受水災、被地瀨河之下游、故有此種現象、該區農作、鄰於客歲之湧傷、多有戒心、以故今春、廣種二麥、偏旺今歲雨水勻調、二麥得以盡量發育、刻間將屆成熟之期、黄雲遍野、一望無際、正適合

鳴謝治愈痔病

奉天大西街三段八八號張三多堂台鑒啓者敝人曾患痔病多年每値春秋兩季時勢必發作輕則肛門腫脹重則潰爛流血久之浸淫良策徒悲無限之苦心中非常憂慮幸經友人告知謂貴號在大西街張三多堂所製痔病藥化痔土龍散有二十五六年歷史既可內服而又有外用化痔藥服藥未出半月果然痊愈自此得脫病魔之憂而復健康之軀皆蒙貴堂神藥之功也內感激之餘聊修寸草藉申積悃而鳴謝意並頌大安不另

丹江市義昌隆 感謝人張守典謹啓

胖腫 水臌 氣臌 單腹脹 特效藥 腫脹雙消散

每一料二十元半料十元 奉天大南街下頭揚家藥舖

虎骨花蛇露 老福順堂

虎骨熊油膏

奉天市大南關一段一九四號

保肺素 治咳嗽痰喘三期肺病 每盒壹圓貳角 奉天大北關育生堂出品 各埠大藥店均有代售

兒童良藥 輔兒康 清瘟解毒 散火退熱 調胃 通腸 利三焦 議小兒保生唯一良藥

奉天大北關育生堂藥店

鋼琴牌 提琴 中古樂器 滿洲ヤマト樂器株式會社

新京商業簿記傳習所 函授部招生

函索詳章附六分郵票寄至新京中央郵政局私書函箱第一〇七號本傳習所收

鳴謝 治愈經血不調 好後得子

鳴謝人吉林得勝街一〇四號 劉趙氏謹啓

蓋世無雙 治梅聖藥 新坦覇爾散

効力優秀、大批生產、使用簡易、價格最廉。新坦覇爾散係環球馳名之最優秀製劑驅黴効力之超群無與論比爲一切臨床醫家諸位所賞用無不讚稱。

主治 本劑治療各期黴毒並由黴毒而起之種種隨伴症狀與豫防克奏偉効、再對於脊髓癆、麻痺性痴呆、回歸熱由一般黴毒而來之疾患、瘧疾、鼠咬症、瘴氣熱、熱帶莓瘡等、奏効更著。（文獻函索即寄）

包裝 一二三四五六號

製造總發售處 第一製藥株式會社 滿洲第一製藥株式會社

代售所 各地大藥房均有

五淋白濁 靈藥 特靈伯爾

五淋白濁、只以內服、立即痊癒、一瓶斷根、克奏神効。特靈伯爾之出現、咸推賞爲可比於六〇六號之大發見、蓋至今殆無特効藥之丹毒、敗血症、產褥熱以及化膿性諸疾患亦確實奏効、一兩日內即迅速下熱、使患者有起死回生之感、誠奏効如神故也。又對於難治之淋疾、內服後兩三日、尿即清澄、病症漸痊癒、決非一般他藥所能及。且對於腎盂炎、膀胱炎、化膿性淋巴腺炎、口峽炎、感冒、扁桃腺炎、肺炎等、効力可靠、無與論比。

製造總發售處 第一製藥株式會社 滿洲第一製藥株式會社

代售處 各地大藥房均有

集結完遂戰爭總力 協和會首都聯合協議會 將由三十日起在新京市署開幕

【新京】以五十五萬市民之總力擬集戰爭完遂之康德十年度協和會首都聯合協議會將由六月三十日迄至七月三日亘四日間假市公署講堂於本部委員二十四名及分會協議員五十二名出席之下、即行展開之協議、決戰首都、嶄發揮今期協議會之特色、議長由大迫副本部長、副議長由新非鍊三、孫化南兩氏担任、除本部各委員由分科會、懇談會之委員長或座長除確立其指導性外、對各協議員並處理委員、本部委員會經決定各議案之担當於事前對担當議案之具体的問題加以研究、由此以即定之日標爲中心提示諮問的問題而以具体的結論、持昭慎重起見、刻正準備中、茲將日程誌之如下

第一日（六月卅日）
一、開會式
1開會式宣言
2國民儀禮
3捧讀國本奠定詔書
4捧讀協和會勅語
5協議員任命狀授與
6中央本部長訓辭
7宣誓
8閉式宣言
二、增產出荷功勞者表彰式
1開式宣言
2式辭
3表彰狀授與
4答辭
5閉式宣言、休息、（攝影）
三、議事開始
1議事開始宣言
2議長、副議長、書記長、書記任命
3議長致辭
4前年度議決事項處理經過報告
5會務現況報告
6運動方針說明
7施政方針說明
8協議經理結果報告
9日滿軍警感謝決議

第二日（七月一日）
一、議案協議
第六號、關於鄰保組織運營並分會運動强化之件
第七號關於分會職員身分確立及福祉增進之件
第九號關於朝鮮人徵兵制實施之徹底指導之件
第一號關於戰時下國民精神作興强化之件
第一四號關於新京市行政區域擴大之件
一、分科會
第一號戰時下國民精神作興與强化之件
第六號鄰保組織運營並分會運動强化之件
第七號關於分會職員身分確立及福祉增進之件
一、懇談會
第六號關於二五歲未滿之青年禁酒禁煙之件
第一號關於青年厚生福祉增進之件
第一七號關於特殊飲食店廢止之件
（以上一括上程懇談）

第三日（二日）
一、議案協議
第八號關於國都防衛徹底之件
第一八號關於戰時經濟體制確立之件
一、分科會
第八號議案、與第一八號案研討
一、懇談會
第一五號關於保健衛生防疫之件

第四日（三日）
一、分科會及懇談會經過報告裁決
一、文書回答議案審議委員會經過報告裁決
一、議案審議結果報告
一、閉會式

全滿國民學校日語朗讀大會 哈爾濱安廣國民榮膺優勝

【新京電】滿系之佳良兒童等日來努力學習日本語、於電波中競爭滿洲帝國教育會、放送總局共同主辦、文教部後援之第三回全滿國民學校日語朗讀大會全國大會、於二十七日午後一時起、於新京及各地放送局、全滿三十一校參加之下、舉行、由各放送局、接力式、朗讀、放送後審查之結果、決定勝校、哈爾濱、安廣國民學校之選校、哈爾濱馬家溝國民學校、新京大經路國民學校、奉天義光國民學校、撫順市中興國民學校於七月十日在新京對於優勝校、文教部大臣、寄贈優勝旗並賞狀、並放送總局寄贈之賞品、又對於佳良五校授與滿洲帝國教育會長賞、

新式一圓彩票 七月開始發行

【新京】新式之一元彩票登場矣、經濟部、對每月發行之一元彩票外、將由七月十日起、新期劃之彩票、發行五萬、吸收遊資、此新彩票、特獎一千元、頭獎五十元、二彩五元、三彩二元、其特長、特獎、頭獎之賞金減少、二彩三彩中彩數增多、得彩率每五張有一張中彩、發賣期間僅十日間、同月二十日、實行抽籤、決定後即公布、且此彩票、依據市售、決定每月發行、得彩金表如左、

等級	得彩金	本數	金額
特獎	一千圓	一本	一千圓
頭獎	五〇圓	百本	五千圓
二彩	五圓	一千本	五千圓
三彩	二圓	一萬本	二萬圓

日女子青年隊 感謝狀授與式

【新京】自十日以來於鐵嶺、勃利、對店、寧安、採興、嫩江、東寧之各義勇奉公隊訓練所從事誠懇服行奉仕之大滿洲建設女子勤勞奉仕隊第一第二中隊一行二百五十四名約頁十日間奉仕終了後搭二十八日午前八時六分新京驛着列車來京、該一行、由午後一時臨於大同公園音樂堂與協和會首都本部女子青年團主催之感謝狀授與式、至午後二時舉行報告座談會、當晚於敷島學女講堂實施本部主催之交驩會、至新京所定由二十九日午前十時搭四十分發列車、離京南下、

滿業事業內容

【新京】於二十六日之股東大會上所報告之康德十年度上半期之滿業事業內容如左

概況

關於鋼鐵部門昭和製鋼所、本溪湖煤鐵、及東邊道開發均順利進展、鐵鋼之對日供給、已收預定以上之成績、及期鐵鋼生產設備之建設前進、已設立滿洲鐵鋼工務會計、貨次爲石炭部門、欲期經營之合理化、應將滿炭之阜新、鶴岡、西安、及北票四大炭礦分離各爲本會社之直接投資會社外、爲企圖無煙粉炭之活用、新設滿洲石炭工業會社、關於非鐵金屬部門鉛鋅鐵礦等之增產、皆順利進展、近又新有鋁生產之發足、資材工業部門、亦皆順利進展、尤以航空機之生產、尤呈佳況。

事業投資

半期中對關係會社之投資額、增加三億三千九百九十五萬三千圓、期末現否額、爲二十一萬七千二百十萬四千圓、即滿洲關係事業、期末現在投資額、爲股票十七億一千七百二十二萬四千圓、貸款四億三千八百三十八萬二千圓、合計二十一億五千四百六十萬六千圓、與前期末相較、股票增四億三千九十九萬九千圓、貸款減五千八百三萬二千圓、兩期相減、增加三億七千二百九十六萬七千圓、又日本關係事業期末現在投資額、股票一千七百四十萬八千圓、較前期末、減三千五百六十一萬五千圓、貸款減百四十萬九千圓、綜合上述期末全投資、股票十七億三千三百二萬四千圓、貸款四億三千七百二十四萬三千圓、共計二十一億七千二十六萬七千圓、兩者相減共增三億三千九百九十四萬一千圓、較前期末股票增三億九千九百三十四萬四千圓、貸款減五千九百四十萬三千圓、故滿業以日本關係事業額數遞減微少當然注全力於滿洲關係事業

各子會社之事業概況

一、昭和製鋼所既定增產計劃殘餘工事中、製鋼關係已告完成、高爐新築工事、亦按預定計劃進行、操業狀態亦呈佳況、鐵鋼對日供給量、亦得預定以上之好成績、關於營業、因原價前期給配之原料、及滿銀之融資、終已將年六分之股東紅利、維持得在
二、滿炭順應時局之要請、極力邁進增產之結果、出炭量竟已收得下期上之成績
三、滿洲輕金屬、基于頁岩之採礦、撫順工場之作業俱呈佳況、已舉預期之成果、又撫順工場之擴張工事克服一切困難後漸進展
四、滿洲礦山產金事業、順應政府之產金政策之轉換廢止砂金採取事業之全部、及無銅金礦之採掘、將資材轉用於其他重要礦山之增產、即以勉勵
五、滿洲飛行機、航空機之生產、愈呈佳況、營業收支、亦行改善、超額償失金、亦得補填
六、東邊道開發會社之採礦、製鐵事業、亦以努力於技術向上之結果、已有優良純鐵之生產
七、滿洲自動車、自働車、及部分品之販賣額、較前期有相當之增加
八、本溪湖煤鐵、因自本期間有宮原爲第二熔礦爐之開始作業、故較前期增產甚盛、營業成績亦見好轉
九、滿洲重機械續前期、傾注全力於工場建設、故工事有顯著之進展
十、密山炭礦除機械前期努力於施設之擴充、及能率之向上、又銳意圖謀炭質之向上之結果、良質製鐵用炭之出產、已達所期之成績、
十一、街寧炭礦前期銳意努力出炭之結果、較前期見有相當之增產
十二、滿洲鉛礦於楊家杖子礦山之鉛、鋅、礦況均屬良好、又進行中之鋅之增產施設、已於本期末完成
十三、密城炭礦較前期顯著的達增產之實績
十四、滿洲工作機械、繼續前期、企圖施設之整備、同時並傾注主力、於特殊工作機械之製造
十五、滿洲特殊鐵礦濱平鐵鑛所、銳意續行採礦、於確認既存鐵體之佳良、同時又發見多數優秀新鐵體、於鞍頭山選礦場之竣成、與鉛礦等精礦之選出及錦州高品位非鐵羅拿甚拉姆之生產均見成功且已開始操業

全滿省農林科長會議 昨日在興農部盛大舉行

【新京】興農部爲本年度農產物劃期的增產並立脚於康德十年度糧穀蒐荷配給之完璧、併對現下之重要問題之處置振興木材增產等爲謀徹底中央之方針、二十八兩日、在興農部會議室、舉開全滿省農林科長會議、第一日之二十八日、午前九時開會、有興農部次長、之寒、其次關於糧政司關係之指示而由糧政司長、關於康德十年度蒐荷配給上整備事項、並關於關聯諸項目之指示、詳細指示正午一時休息午后四時許第一日之日程始告終、再逾於第二日有關於農政司、興產司畜產司林野總局、關係之指示施行、

我國派遣之女學生 勉學於日本如蘭塾生活狀況

將來的賢妻良母

當決戰之現在、親邦日本、不知發生有多少精强無比之軍神或軍神之母矣、我國於此更派遣許多青年女性以全体得傳統日本婦道作滿洲國將來的賢妻良母也爲此本年春方有佐賀縣武雄町如蘭塾之創設入塾者目下已達三十名之多、日夜向學、勤勉不已、

入塾 後雖僅三月但已習到用日本語能以寫信之程度現將如蘭塾並塾內女學之塾生活情況述之如下、入如蘭塾留學日本之少女、均是國民優級學校卒業生、由十六歲而至十九歲者、二個年間努力勤學後而歸國塾內全是女性凡禮儀作法、手藝、家事日本固有之茶道生花日本之家族制度日本精神等情操教育莫不施授、塾址在滿洲建國元勳故武藤元帥出身地附近佐賀縣元町南二公里地方、與武雄神社之聖域相毗連、背負滿是綠色之御船山奇峰、佔有三千萬餘坪之

廣大 校址、建於天然最勝之丘陵上面、塾舍大門是用日滿折衷之樣式所造成者、左側玻璃窗極大、全是門的右側、是一所兩層的建物、寮的樓上下、全是一樣的房屋、房的中央的板間周圍都是日本式的席子、地板上有四角的桌子與椅子、營樂當與教室、職員室在大樓當食堂兼談話室之任務、日本席子的屋子、即可當寢室又可當客廳、此處的生活與

日本 古來之家族制度相同、七人乃至八人、一家族、一共作成四個大家族、各家族均有一日本女性代表與塾生起居相共、爲行儀作法或日常生活一切之模範、我國的塾生已稱此日人女爲「姐姐」了、現在彼此已外當親密而表現出一体

微笑 風景立體女士是該塾之舍監曾執教鞭於大連公學堂、而教導過滿系兒童室內外就寢之前談述將來之希望理想、非常努力通越國山、初次踏上日本土之女生、領略着日本的景色與人情愈感到祖國懷之時、每日過着幸福的生活四月三日之神武天皇祭日於六時起床（當日的炊事輪班以當之、五時起床）

洗面 結髮、並從事宿舍內外之掃除、朝食後、便在塾舍前之廣場點名、然後方開始朝禮宮城遙拜、帝宮遙拜其次方向宮村塾長、部長、及故鄉之兩親述以早安之辭、塾長訓話後、方開始体操、午前八時十五分站排至教室在塾長及立石、岩永兩舍監及遠由奉天前來之奉天城東女子國民優級學校劉玉探先生指導下從事日語會話功課之練習、此等

日課 之中尤其對於勤勞等歌唱及禮法之練習等更極爲努力授業直至午後四時方告終止四時後即一行入浴午後五時半則塾生等方齊集於食堂之四角桌圍以用晚餐晚餐畢、則爲自由時間或向故鄉致書或於室內遊戲、九時就寢如是、每得日本婦道每日過着規律的生活、渡日歸滿之旅費、服裝其他一切均由日滿育英會

支給 不久一年間便了、來年之桃花開後、定能漸歸向各地方優良家庭成爲多勇士軍神之母、能以就學日本最不非常歡喜、將來之希望就燃在她們的心中、現在把她們寫給祖國的信記在下面、

奉天 省立第二女子國民高等學校陳舜華（十八）祖國的諸位正在欣喜的生活着吧、日本是美麗的地方、山有水、春至後、桃色的梅花便開滿於各處、至日本後每日呼吸着御船山之新鮮空氣身體非常健壯、成績日課請安心吧、努力用功中、奉天

新高 優級張季茹（十六）光陰如矢、我等到滿後已三月於茲矣此處氣候溫暖景色亦佳、美麗的御船山、已誕生了我們的如蘭塾諸位快來吧、

新京 永長路國民優級張蘭英（十七）我們三十名塾生受着塾長先生等人的親切照顧、與父女無所異、請放心吧、校舍極大而美麗、祝滿洲國諸位健康◆奉天大平國民優級劉淑忱（十六）來此後最驚奇者是塾之美麗學校之週圍全是高山校內有小河用功最好我們在這優好的環境下用功、冀取佳、來年卒業後定能作成一個好人而歸國、

瑞士國女詩人 讚頌日本眞姿

【東京廿八日電】在戰火籠遍了世界大空之現在、瑞士女流詩人所作的美麗之詩集、強烈地讚頌着美的日本之眞姿、近竟越過迢迢的海洋乃至幾多的戰場、傳到親邦日本來、提起瑞士女詩人、璣麗阿爾巴麗女士、生長在詩之國「日內瓦」、幼時即懷慕着日本之美、竭其半生、從事研究、前者、由其愛藏的版畫數十枚中、選取了六枚、細的感情、透印成讚歌寬謠的『詩集是四六版八十頁的一本冊子』在日內瓦上梓、寄到她的舊友商工組合中央金庫理事長吉阪俊藏氏之手、吉阪氏在日內瓦時、曾爲女史研究日本美術的顧問、其封面和扉欄上、都籠罩了幾詩詩集『從小的愉快之國』、客歲十月三十日、選擇呈給日本的詩集、最近吉阪氏接到這本詩集之後、爲了『使更多的人們洞悉她所秘藏的知日之寄』遂、它贈送於國際文化振興會、這珍奇的贈品、使人讀了之後』不勝感激、

（圖爲璣阿爾巴麗女士著書的封面）

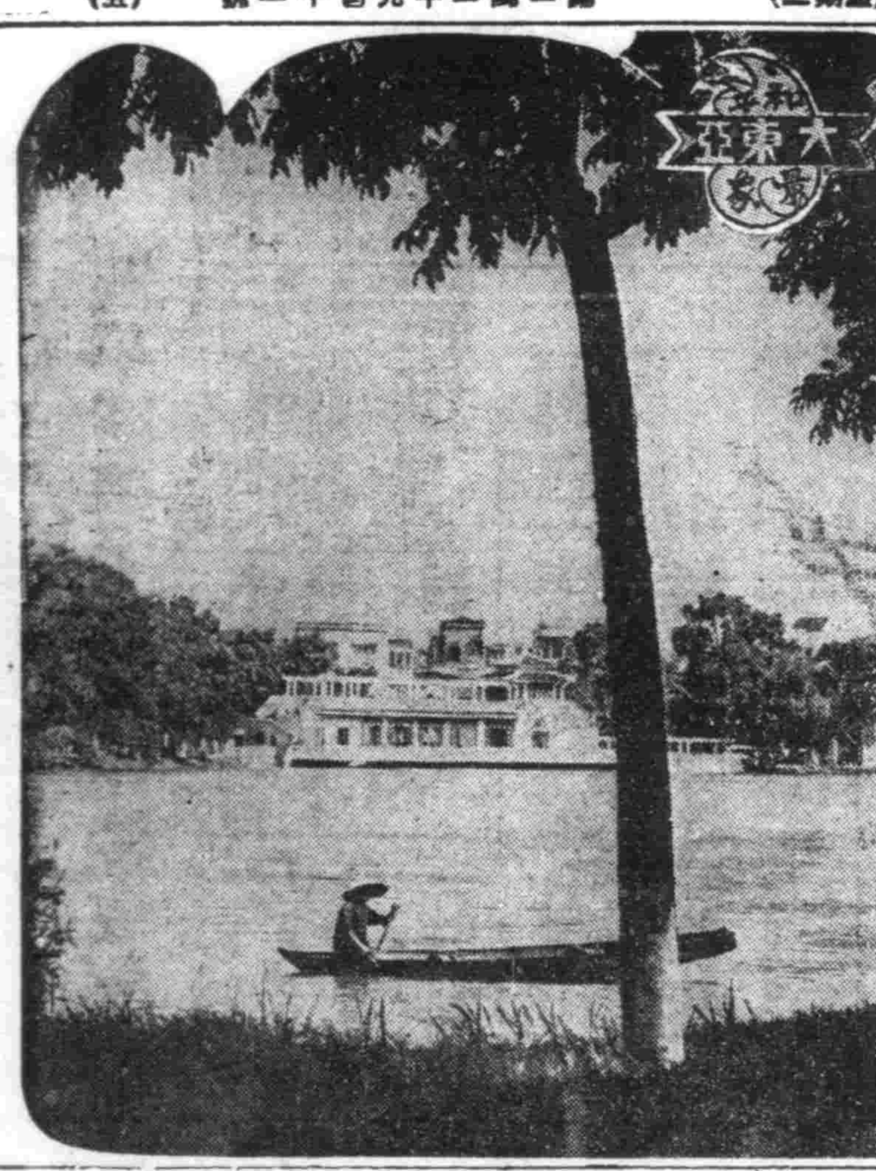

綠翠欲滴風光明媚之安南布奇拉克公園

緬甸訪日視察團一行 由東京起程就歸國之途

【東京二十八日電】前於十二日入京亘半月之長久時間、從事戰時日本之姿視察之緬甸訪日親善使節團長以下之緬甸訪日視察團一行現在於帝都之日程已告終了、對東條首相等政府首腦者之待遇非常感激、獨立緬甸建設之決意將益形堅固現已於二十八日午後一時三十五分自東京站乘車歸國突又一行於歸途之中更將見學名古屋、大阪、京都方面云、

驚異之土地改良事業

完遂增產重責 建設農田青年精神爽快

【克山佐佐木特派員二十八日電】世紀之大事業、總工費五千七百萬圓、本年度開工、以六年長歲月進行之呼裕爾河沿岸大濕地帶土地改良工事、二十日、已於克山現地作業工舉行起工式、開始着設、記者至現地獲睹工事規模之宏大、構想之雄偉、深感他日完成此之大事業、更達成現下與安農產物增產、現拓民大量入植等國家大目的、聖汗部隊、勤奉隊、報國隊之功績、將如何高偉、故深感激之意、

今年中造成農田

呼裕爾河流經北安省北安、克東、克山、依安、龍江省依克明安旗四縣一旗、蜿蜒百四十粁、沿鐵齊北線、向西南流域、當時本流值濕地而爲一小河川然果入雨季、輒覺超五粁乃至十粁、化爲洪水、而爲奇怪暴河、故附近農家、年年遭莫大災害、大部分土地、多放置而爲荒原、然現下農產物增產强行時雖十尺土地、亦不可荒廢、是以政府康德八年五月、已命滿洲土地開發進行調查、故同社立時於克山設置調查事務所、開始總面積十一萬六千町之實地踏查及翌九年十一月、調查終了、並已畢事基本設計、故今年二月、調查事務所、改稱爲北安工事事務所、開始進行劃期的大事業、工事五月已經勞動報國隊約五千、及關會各縣動員出勤奉隊約三千、進至現地進行左岸於克北安、克東間、右岸於克東北線郭家、克東間、中度約一粁之河身、於左右兩岸、築造防水本堤本年度、以工事費五百萬圓、注主力於防水堤工事、以呼裕爾河本流之氾濫防止與灌漑排水完整爲目標、今年秋間地河可完成一萬六千陌農田、來春移植開拓民一千戶、農產物一萬四千噸、可能增產、二年度之明春以降、繼行殘餘之防水堤築堤、而沿防水堤、更造成延長二百卅粁、幅二百米防風林、於距北安街郊外本流約六粁地點、高麥平均十二米之堰堤、貯水量三億五千噸、此貯水池、滿水面積五千九百陌、貯水量二億五千噸、不僅足以防禦洪水、每秒更放出五十五噸水、可爲灌溉水源、及最終完成年度、將可實現水田二萬三千陌、旱地五萬四千陌、合計七萬七千陌之廣大農田、可移植開拓民八千五百戶、增產收穫量爲十二萬噸以上、銳意北安省現可出現多數熱地、更可完成拓殖北邊兵站地、開拓民之一大集團鄉、深補益於對日農產物增送、大東亞食糧資源確保之重任

熱烈之勤奉隊

因勤奉隊制度創設、進行此國家大事業呼裕土地改良工事、北安省、動員總數三千名勤奉隊員、且北安、通北、克東、德都、海倫、克山、明水、拜泉、依安等縣出身之青年、均欣然參加、二日創出式時、爲省總司令語言激勵、歡然徒步赴現地、駐屯於所定各地點、並立時開始熱汗奉仕作業、自齊北線火車窗遙望聖燿旗飄揚、地席小屋、勞作之勤奉隊員狀況、旅人必深感激、聖汗作業、日宵且暴而至薄暮、工事初進行、然已可知土壤、近北滿特有軟質、挖入土起、投於築堤地點、瞬間、堤防爲之增高、作業能率、雖然如是、然以一度遭雨、苦勞將以深厲、惟宿營地炊餐確爲彼等樂事、誰人謀法、進餐則掘下地面以代椅子高出地面爲卓、簡便至極、速製食堂、戰時生活、此可謂模範

有强力之隊員言

此地區之一勤奉隊小隊長、操諳日滿兩語對記者如左、發給襯衣糧服、三度精良餐食、全隊員莫不感激、最近作業狀況順利全隊員順依指導官指揮、努力勞作、及至九月、中間雖克服困難障害、爲完成國家大戰爭之事努力也、隊員雖壯、令人感激、惟均在青年、暫離父母兄妹、彼等不無鄉愁、一二人竟因思鄉而脫走且終於再度歸還、此勤奉隊員應負之實任、國望大他如勞働報國隊、亦爲各縣供出員、均非募集者、此依所謂勞務新体制、推進國家的大事業意義甚大、是以記者欲感謝更感激於北滿大地延及地平線遠方、偉大工事與進行工事之勤奉隊員汗奉仕、勞働報國隊員熱汗作業、

佛教代表一行 東上出席佛青大會

【新京】爲使共榮圈內佛教各民族緊密的思想提携、協力大東亞戰爭完遂而討議具体的方略、滿洲國側爲出席將由七月四五兩日於東京舉開之大日本佛教青年聯盟主催之大東亞佛教青年大會、代表獺譚定師（營口市楞嚴寺）他十名、預定搭二十九日午前八時半新京發急行由文教部伊藤事務官及協和會振井文化部員、引率東上之該一行於出發之先、二十八日於國都集合由午前十一時訪問文教部於大臣室受田中次長之訓示後、由午後三時臨蕭國般若寺行之壯行會、

風箭

日前日系奉天商店協會舉行解散式、然而該商店協會自昭和二年設立以來十數年間、不斷的與時代抗爭奮鬪到而今、設立當時由滿鐵生計組合安價的商品流入市中很多、所以商店街退縮非常的難局、爲打開回國的也有不少、於是市內浪速通、春日町一帶約營百來家的商店、協議的結果、爲對抗滿鐵消費組合、設立商店協會、在商工會議所後援下、其後順調的發展、可是○○難去了又來了一難、將且滿洲事變的來臨當時、因張政權之壓迫迫害、與國府而來、所以又過着困難的日子、商店協會員互相警以血盟而奮鬪、結果造出現在之春日町一帶繁華街之基礎、然而因大東亞戰勃發、進入統制經濟之社會、將見企業整理之實施、爲自發的協力此整備、協會員商討之結果決定解散此、在自由主義時代設立的協會、過去十數年間、與時代抗爭着、相互提携、相互幫忙來的協會員現在的心情定是感慨無量、毅然解散協會、而挺身於國策、令人可欽之處、我們滿系業者實是非學不可、大奉天市的商店業者啊、我們現在應該欣然邁進於國策、由整備而來的苦惱、是難免的、可是現在不是追逐個人利慾的時代、爲聖戰的完遂應該犧牲個人的利益、這就是決戰下的新商人道、是營貨的殉國精神啊、

貯蓄貯蓄身家富裕
興亞銀行
奉天千代田通支店　奉天大西門裡支店

鳴謝新眼醒藥治愈

在二年前敝人患目疾之症初病於左目睡人間生有雲翳視物不清中外名醫專藥偏方不但無效反而加重二年之間雲翳遮滿全睛而右目已有傳染痛苦極矣晝夜不得安眠敝人想眼目是人生全身之光還要有要傷寸步難行今已雲翳遮滿百治無效恐一生身將不完全矣焉可聽天由命吧幸想去年秋季經友人介紹德源藥店保目全睛丸速明精藥水專治眼病真如神藥一般效力果大敝人以函購買三盒藥水兩瓶眼後果見奇效速購服數盒雲翳已退恢復如初敝人喜之眞令重見天日功德沒難以書墨所能形容以大恩因無法圖報特登報鳴謝藉以轉達有患目疾者請速購治愈焉

外埠函購郵費四角
總售處 奉天市小北關門外 德源藥店

濟生製藥所
各地代理店列下
新京大馬路 義和藥房　哈爾濱 天育堂　濱江 德泰恆　安東 瑞祥泰　吉林 民生藥房　吉林 福榮堂　齊齊哈爾 萬育堂　錦州 正記藥店　四平 愼記藥房　營口 春生厚　公主嶺 春和春　撫順 萬育堂　鞍山 信仁堂　海城 紀五藥房　西安 育泰和藥店　通遼 仁和長藥店　遼陽 益盛東藥店　開原 德興裕藥店　西豐 義和堂藥店　鐵嶺 保康藥房　洮南 福德堂　通化 德泰仁藥房　承德 和發信　新民 全富興　大石橋 延壽堂　營口 長生堂　鄭家屯 咸春堂　東豐 德泰順　牡丹江 萬育堂　綏中 惠存厚　凌源 天生堂　濟生藥房
鳳城 博愛藥房　本溪湖 雲橋藥房　石山站 英記藥房　泰來縣 世一長藥店　肇源縣 龍興久藥店　紅石鎮 德源泰藥店　濛江 鴻慶昌藥店　朝陽 積盛德藥店　佳木斯 義興成記　東寧 同和昌藥房　酒泉 倫和發五藥店　醴泉 德泰和藥店　滿洲里 德生泰藥莊　鐵驪縣 興順公藥店　九台縣 錦和堂藥店　青堆子 仁和堂藥店　虹螺峴 永興堂藥店　山城鎮 志泰厚藥店　蛟河 義盛和藥店　八面城 源泰裕　韓安縣 太和堂藥店　白城子 欲生堂藥店　扶餘 志泰和藥店　尖山河 滿洲藥店　赤峰 實生堂藥店　法庫 和發德藥店　陶賴昭 德增和藥店　延吉 榮興和藥店　奈曼旗 萬春堂藥店　開通縣 廣和堂藥店　洮南 增順益

錦州市紫明區杏花街九ノ一
寶昌泰工廠精製
滿洲特產一、二、等石灰質（ドロマイト）紅柄（紅土子）大宗出品價格低廉品質優良堅固耐久誠爲建築界之無上便利實之品也如蒙惠顧請迅速希土木家試力知不誤也歡迎代理投資者屬臨接洽是幸
電話四〇四三番

初學期 七月一日開始
日本語 專門 日滿書院 教授
備有簡章函索即寄插班生按程度隨時入學由本院給與定期減價證地址奉天藩陽區一心街一段九四號電話（四）三三四六號又附設循還教授商業銀行簿記等課程簿記專修科新生時間午後五至七時

幸福
如能戒煙永久幸福如不能戒煙終久是苦敝人前年因病因日久成癮想戒除苦無良策幸友人介紹奉天市大東門北馬路林川醫院治病戒煙之藥服之病全無後甚無痛苦如再生無量幸福特此登報鳴謝餘日癮病全無後甚無痛苦如再生無量幸福凡患同此患望願前往該院戒除以免終身之害
敬人 李玉山鞠躬

同慶更生
奉天市大東門裡北順城街三六號 濟世藥房宅放鑒戒煙良
▲奉天小南區公所賈興感謝▲治癒內人三年症
▲吉林市內順城街周文魁感謝▲治癒二女四年症
▲奉天審陽縣公署金星奇感謝▲治癒部人數年症
▲海城東北營樹屯張文滿感謝▲治癒本人三年症
▲哈爾濱上號公記趙興全感謝▲治癒本人三年症
▲龍江市內興德李文部感謝▲治癒本人三年症

公告
滿大和銀行哈爾濱本店及奉天、新京、大連、各支店所辦理匯款業務...
一、支付期間
（1）第一次支付 自七月一日至七月廿五日
天津、青島、濟南、北京、由汗向天津支付向灘幣者
（2）第二次支付 自八月五日至八月末日
於煙台、龍口
二、支付場所
天津 法租界通順里內 大馬路泰康里五七〇號
濟南 三大馬路九八號
青島 河南路五十二號
煙台 裕長厚銀號
龍口 通益銀號 福昌銀號 順德銀號
株式會社 大成銀行 本店哈爾濱

濟生 調經丸
婦科調經特效藥
專治婦女月經赤白帶下、月經不調、經期前後、腰痛腹疼、經血過多、虛寒不孕、小產血崩、經閉腹痛、四肢無力、頭暈目眩、心悸怔忡、子宮虛冷、血海瘀積、久不懷孕等症、服此百發百中
每價十粒元角二十付五元五十付七元五角
招請外埠代理承函接洽待遇從優
全滿市縣旗各大藥店均有代售如貴處無有代售處請將款直接寄至本店見款即寄決無遲誤國外及上海北京天津各地亦能依照前法郵寄
製造總發賣 濟生製藥所 奉天市北市場萍區聚東鄰

提倡副業增強生產
四平開藁工品製作競鍊會

【四平】四平省興農合作社聯合會、爲提倡農村副業、期藁草加工製品製作技術之向上、以爲一般農民之模範、藉者以促生產增產之加强、因之特於康德十年度滿洲帝國技能競鍊實施要領、由省公署並滿洲產業株式會社後援之下、於二十六日上午八時、由藁草競技各縣選手代表四十二名、省、縣等關係來賓多數參加下、假市內北六條通在滿國民學校講堂盛大舉開第二回藁工品製作競鍊大會、國民儀禮後、會長訓示（笠間拓科長代）副會長致詞、審查長說明競技注意事項後開始競技、各競技員在審查員指導監督之下、各展所能在一小時內各自完成草袋草繩、第一名突破全滿藁草競技時間、而在十四五分鐘內完成一草袋、不只時間短少、而且製品優良、因之獲得優勝賞、正午休息、午後一時繼由審查員詳加審查評定後、自二時起由笠審查長淺表審查經過、會長對優勝者授與優勝旗賞狀並賞金授與、嗣由來賓代表中央會理事、滿洲產業株式會社奉天、吉林與農合作社聯合會理事長致祝詞、受賞者總代崔三龍答詞後、一同向國旗敬禮、至四時三十分散會、茲對競技成績誌下、團体賞、優勝旗、海龍縣、製繩成年組個人賞一等賞（賞狀外賞金百元）昌圖縣保科應珠、二等賞（賞狀外金七十元）西豐縣伊東明雨、三等賞（賞狀外金五十元）海龍縣來村錦華、

手織草袋（成年組）一等、海龍縣昌和、趙澤淳、二等、開原、松山萬伊、松山二萬、三等、東豐、松田齊弘、松田益子、足踏機織草袋（成年組）一等、西豐、金木益壽、二等、海龍、朱村元益、三等、西安、金學道、

手織草袋（少年組）一等、海龍、崔三龍、張秉學、二等、開原、李熙朝、李熙天、三等、西安、崔錫文、崔姓女、製繩（少年組）一等、開原、文平炳基、二、西安、徐莉秀、

回民請求歸農
由縣指定集團部落

【樺甸】本縣居住回教民族、統計在六七十戶、多係家境寒微、勞動階級生活者、茲爲體念國家當此努力實施增產國策、順應時局要請之際、該民戶數雖少、報國赤誠不甘落後、日前有志者爲慎商王华岑主催、同教協會後援之下、召開歸農會議情願者六十餘戶、請求指定縣境河南二道關門磊子、爲回民集團部落本年秋季計畫建築遷入事項、預期明年開墾二荒地數百垧、公推王君代表向關係機關聯絡結果、聞邀縣協當局贊許、極力協助、以期達成刻正辦理申請手續、

當局關心增產
調查大蔴子培植狀況

【樺甸】縣協當局、關念大蔴子、爲時局下、至重需要、業於春季配給種子使兩民學校、全体勤員、努力播種茲爲明瞭培植狀況起見、特令樺甸街分會、轉知管下各分會長、展開都組活動家戶詳加調查、赴日具報、以資考核、

日本國民群情激昂
一致眞摯熱意支援聖戰
吉原大助氏由日歸來談

【四平】海軍協會四平後援會幹事長吉原大助氏、（市會務科經濟保安股長）於五月三十一日、由空路赴日本國東京參列六月二日、伏見宮邸舉行之第六回有功章、及功勞章、親授式典、終了後往東京、伊勢、橿原、吉野等各地、巡禮戰勝祈願、數日前歸來、記者日昨往訪、往有以下之談話、此次東渡、所至各地、目睹日本國民、處於決戰体制下、無不羣情激昂具有敵愾同仇、一致眞摯熱意支援聖戰、當山本元帥國葬日、同日赴海軍省、獻納軍艦建造費辦理手續、此際獻金、及物品獻納者人數極多、汽車蜿如長蛇將海軍省圍繞、可証國民槍後赤誠之一般、按四平海軍後援會、以往之成績極佳、今後更應依海軍之重要性所有會員對國民再行促其有充分之認識援協助爲幸、謂、倘希市民竭力今次四平市榮膺受御親授式、有功章及功勞章者如次、四平市長濱井友治氏同幹事長吉原大助氏同長任幹事原田長吉氏、

妯娌相偕潛逃

【海倫】東邊村劉鄉勇屯、住戶王鳳鳴弟鳳山、兄弟二人、以農爲業、有時在街馬車膠皮車、爲人傭工、家無恒產、賴以生活、鳳鳴於康德七年多月二十七日經母媒言、以彩禮八百元娶王氏爲妻現年一九歲、其弟鳳山於康德八年七月十六日完娶、自幼定婚妻氏爲室、現年二十歲、家只老母與嫂妹三人在家安度、第兄二人在外爲人傭工、賺錢度日、雖不豐滿、差堪維持、妯娌二人突於六月十五日、胆稱赴街買物、相偕逃跑、一去杳無音訊、至今毫無信息、急

視察文教
省派員蒞法

【法庫】爲促進國民教育向上昂揚學生實務練成、于大東亞聖戰之完遂上、確有重視之必要、是以省方、爲康德十年度省下文教視查練成實施、定於月之二十八日蒞縣視查、現街立各國優國民學校、適在準備視查練成諸般行事中、集合地址、假街立國民優級校體育場實施屆時法、街各校生徒競技發展定有一番相當之精練育成進化、

本年度黑河省聯
飭各縣本部事務長參加

【黑河】爲期本年度協和會黑河省聯合協議會舉開之完璧省本部除制定省聯舉開協議員須知事項、通飭各縣部轉告各協議員、一体週知嚴爲遵守外、同時更定在省聯舉開之際、招集各縣本部事務長來省參加斯會、傳資隨時得與各該縣協議員便於連絡指示、並圖隔席一聽本年省聯決戰彩色之協議陣容、

新任縣長着任

【海城】本縣新任縣長劉連瑞於月之念三日、歸駛萌茂、關於蒞縣、施田參觀、招集全体職員訓話、並辦理引繼手續事、即到公署視事、茲悉劉縣長宣誓後、同時指事北上、聞定於二十七日晨飛陪任縣長今番履新對於實驗縣之一切政治、必有新的措施、用副時局之要請、

省聯議案整理完竣
教育增產等共計十三件

【黑河】於省民待望中之黑河省聯協議會、各縣提出議案、業經省本部議案整理委員會、整理完畢、當將各件名綜合發表如左、省聯設案十三件（文書同答會）

一、關於國民高等學校設立要望之件、（嫩江縣提出）
二、關於飛行機黑河號獻納件（孫吳提出）
三、關於農產物增產運動展開之件、（璦琿各縣提出）
四、佐給生活者全國國防獻金運動展開之件（奇克提出）
五、協和會歌制定之件、（同上）
六、關於其他機關整備之件（鷗浦縣提出）
七、關於鴉片政策之件（孫吳提出）
八、整備變更之件（同上）
九、嫩江齊齊哈爾間旅客列車時間短縮之件（嫩江提出）
十、關於松嫩東陸鐵路省道建設要望之件（遜河縣提出）
十一、成法院、黑檢察廳設置要望之件（嫩江、孫吳）
十二、乘用汽車運行之件、（遜河）
十三、關於統制物品以外之生必品購買斡旋之件、（漠河鷗浦、呼瑪縣提出）

增產報國
二麥豐收

【海城】本縣的西半部、因地形窪下、大田往往受水災、蓋地瀕遼河之下游、故有此種現象、該區農作、鑒於客歲之滲傷、多有戒心、以故今春、廣種二麥、屆種今歲雨水勻調、二麥得以豐盈發育、刻間將屆成熟之期、實穀置點、一經熟際、正適合增產報國之要請、二麥豐收瀕河居民無儀矣、

張會長到義
各機關出迎

【義縣】滿洲國紅卍字會會長張將軍道名燕卿、一同數員於六月二十四日、午后四時五十九分列車到義、各機關法團、多數出迎於義縣驛、降車後、下榻於道院、聞張將軍此次來錦、專爲敎化宣傳工作、二十五日晨、搭車赴熱、縣公署各科長、赴站歡送、以表敬意、

監長消假視事

【海城】營口監獄、海城分監長谷茂吉、前者因事請假一月惟監長缺分、關係重要、由營口監獄、特派看守長孫紹孟、來海代理一則、業如既報、茲谷分監長、於月昨消假視事、而孫看守長同時返回營口原職矣、

預防傳染病蔓延
警署召集醫士檢討

【開原城】時屆炎暑、烈日當頭、天氣燥熱、爲病菌繁殖之期、青菜瓜果稍有不潔、確爲病菌傳染之媒介的確爲人類保健上之公敵、警察署有鑑及此、已於月之二十五日特假道德會地址、招集本署轄內、各該中西醫士、檢討對策、網保安系警尉馬奎元君發表豫防條件、剴切詳明、命各醫士爲週有眞正傳染病、或在疑似之間、務須報告並須詳細動診重病者之家庭、一同報告、以便各方檢查研究、實施豫防消毒、傳免病菌蔓延、希望各醫士等擔服有醫藥使命、務負責任心、萬勿含混影射作保健之障碍、

全省多收穫競作會
日下已達到最高頂點矣

【錦州】康德十年度、多收穫競作會業經前報、茲將開催要領、製作完竣、通令各方、妥爲照辦、務期進行完璧、勿生遺憾、其實施要綱如下、

方針

爲採戰時下農產增進資源確保計、本年仍如昨年度、舉開多收穫競作會、藉以喚起農民之競爭心、及對農學研思想之實踐、傳以企圖之增產而向大東亞聖戰完遂上邁進

要領

一、本年度仍分街村多收穫競作會、縣多收穫競作會、全國多收穫競作會等四種開催之特別留重點於街村多收穫競作會、縣及省多收穫競作會仕原則（以書類審查之）

二、街村主催之作物因地勢之不同、故各街村會盤差異、審查成績時、實行現地審查審查會（審查附表如要）對其成績優秀者賞與相當以內之現金或賞品、審查終了後、將其成績立即報告縣方、

三、縣多收穫競作會原則上是依書類審查由街村多收穫競作會入賞者中之成績而定與以縣長之褒彰狀及賞金一等者五〇圓二等三〇圓三等二〇圓或與相當之賞品并成績報告於省方

四、省多收穫競作會之成績、是依於縣多收穫競作會之成績、以書類審查、以定入賞者、入賞者授與省長之褒彰狀及作物別一等二〇〇圓二等一五〇圓三等一〇〇圓之賞金、或賞品、

五、全國多收穫競作會由興農部主催之其作物有大豆、水稻、小麥、棉花、洋麻、甜菜、

六、全國多收穫競作會基於本年度於地區而開催之、別定審查法依其成績而定入賞者後授與興農大臣之褒彰狀及各作物別一等一〇〇〇圓二等五〇〇圓三等二五〇圓之賞金

七、全國多收穫競作會之一等作入賞者之禾分除贈與賞金外並賜與副總理獎勵狀

爲期農產物收獲
各學校組織除草奉仕隊

【法庫】縣教育當局、爲於戰時下檢後國民能率增進、並使我縣增產目標達成、日前曾通令縣下各街村學校青少年團全體出動、實施農產物完全收獲除草運動、於所在地域展開、計五日間、街立國民優級學校長張鵬九、於實施動員展開下、特對本校教員組織動勞班、按地區分担實施、大体計劃如下

（一）實施地域、洮源區工作班長李樹凱、大東區工作班長高級隆、日新區工作班長呂中正二、小東區工作班長李双玉、洮門區工作班長任樹環、

（二）動員範圍、校內教職員及青年少年團、盡數出動由工作班長率領指導之、

（三）奉仕展開、於每日上午八時分路出動、由工作班長領導下各青少年團均戰勞做草帽、步伍直前、精神煥發、整列壯行、孫塔實偏、於赤日汗流滿面勞做下、而農民稱歌頌不止、似此協力農產及勤勞報國精神鍊成、實與國策完遂貢献匪淺、

クロンボ印 萬年スタンプ台

爲徹底斷禁鴉片
康生院收容癮者人數激增

【扶餘】縣當局爲使癮者徹底斷禁、以減絕鴉片之原案康生院已招集癮者、入院救療、但一般癮士多抱回頭是岸大決、將來戒除後其將何如、理想、更不負當局之苦心、抛棄烟通振、志願戒除、每日往康生院救療者、紛紛不決、實爲預防、

無線電

六月二十九日（星期二）

晨 六、〇〇（新京）國民體操六、三〇（大連）初等日本語講座高宮盛造七、〇〇（新京）報時新聞建國体操續二（新京）管絃樂一、達阿者乙女組曲第二（舉知作曲）二、匈牙利的幻想曲（黎斯特作曲）一〇、三〇（奉哈）經濟通訊一一、四五（新京）職場體操一一、五八（新京）

晝 〇、〇〇（奉哈）報時連續（新京）龍走國（一、一六）三、〇〇（新京）經濟通訊三、〇〇（新京）學校放送四、〇〇（新京）新聞連續四、〇〇（奉天）食料品小賣價格五、〇〇（奉哈）經濟通訊五、〇〇（奉天）滿語通訊六、〇〇（新京）兒童時間一、新聞二、兒童劇哥哥的湖南導演指中六、三〇（新京）中等日本語講座五百木元

晚 七、〇〇（新京）報時、新聞、告知、夜間節目豫告七、三〇（營口）廣東音樂一、鼓山鳴三、滿園春色營口春風音樂會（奉天）家庭時間滿洲女子學院長田中子作稱）合唱一、1、國歌（新京）女聲歌曲1、朝日（意太利民謠）2、搖藍曲3、日本民謠八、三〇（新京）新聞、國民須知週報（新京）唱歌指導建國体操（二）連續（奉天）講話劉奉天放送話劇團大堂與地獄劇金鋼山導演田歷九、三〇（奉天）許詞宏碧綠（一一九）羅評安一〇、〇〇（新聞）報時新聞告知一〇、三〇（新京）一、錄音沃土播種、劉二劇1四郎探母2卓文君3、五家坡、

完遂聖戰普及勞務
勞務協會招開管理講習會

【大連】時局下槍後關東州內擧各種生產製造業、須發揮最高能率、增進出產量、即是協力戰力增進、雖然現在州內各工場主、及諸事業場担當者、對此尚多忽視、尤以滿系側、對於勞務管理會價於度外、此誠最遺憾者、因此關東州勞務協會、日內招集各工場主、及事業場担當者、開催勞務管理講習會使各方深識勞務管理重要性、並解說管理方法、促進增產、完遂聖戰、

防止傳染病蔓延
市場開始萬全的防疫陣

【大連】州廳衛生課、因鑒於傳染病流行時期、萬全州內防疫陣、已加强之態勢、協力於市內全域、先向管下各市設小賣市場、注入衛生思想之時有所轄大廣場署衛生係指導之下、如左例市場、決定以今夏衛生對策、由配給課商各市場通諜嚴守實踐事項、

△保持魚類之新鮮：由水產配給會社配給之鮮魚、宜用迅速運搬方法、並於陳列前宜清潔其盛器、
△生魚販賣：始於七月一日至九月十日間、限於買主定貨場合、其宜預先整理販賣禁止街頭出賣、
△販賣：不管生熟販賣、商品陳列、宜置玻璃櫥或紗網內、以免青蠅之撲擾、
△種種製造販賣：極力注意腐敗、臭味等、宜用紙張覆蓋之、
△臘藏販：實注意生蛆等事、
△驅蠅蠅：至九月三十日間、每日定決兩回以上撒佈殺蟲劑、
△商店前水溝清掃……每日於閉店後、必需施行清掃一次、
△塵土箱及便所等不潔場所隨時撒佈以石灰末等消毒東西、

衛生隊舍落成

【營口】市衛生隊舍建築、昨年九月以來工費四萬二千之積急竣工、茲者落成於前日午後二時舉行落成式、隊舍具有隊員之宿舍、食堂、馬舍之設備、

空務協會總會

【營口】空務協會營口支部總會、前日午後四時於興亞會館舉行、協議本年度支部事業報告、全滿支部當務理事會議之報告及其他、終了移於海軍協會之總會、對昭和十七年度經過報告、決算報告、本年度之事業並豫算案皆予可決、

早苗學校師生
赴金夜營鍊成

【金州】大連早苗國民學校、爲啓發生徒體質增健、並施夜營鍊成計、二十四日黃昏由北迫校長及職員、率領生徒五百餘名、由運驛出發、赴金、夜泊於大和尚山麓、遂二十五日晚間返校

營口防犯協會
七月一日創立總會

【營口】市民積極的參加以擧防犯之成果、目前開催防犯協會創立委員會、爾來進行準備創立、七月一日午後二時於營口公會堂開催創立總會、施行役員委囑、本年度豫算之審議

3、開書截止 七月十二日午後四時以前
一、受驗者心得
受驗希望者須將試驗呈請書、健康診斷書、履歷書、身元證明書等各一部爲眞四枚向當市警務廳保安股提出

營蓋鹽業會社
開催株主總會

【營口】營蓋鹽業株式會社茲以該社創立業已三年、現職役員任期均已屆滿、依據定款則有另行改選之必要、故特定於本月三十日午前十一時假營口公會堂開催第四回臨時株主總會、協議關於役員改選及其他事項、

州科學工業館
開催自轉車講習會

【大連】科學工業館、始於七月一日、亘四日間內、在大連大廣場警察署講堂及內庭、施行自轉車講習會、該會主要爲警務課及警防團目衛團、營然宜、警防團目衛團幹部之講習、講師爲大連工業學校小林教諭、及其他市內自轉車營業者數名、講演科目爲自轉車工學、分解、組織、補修、以及乘車時應之散氣等、此外更關於諸多故障應急之處置、

順應戰時要請
協議建倉子八百個

【四平】順應戰時國家之要請本年決戰必勝、農產增產必成、秋季糧穀蒐荷時、所保管之倉子、極有事先準備之必要、是以農務公社、糧棧組合、及興農合作社之間、正協議種種具體方策中、計劃令秋糧穀組合着手、於省下各地交易場建築土倉子共計八百個、每個可容糧穀九十噸、目下正積極進行籌備、屆至秋季豐饒、而有新設穀倉、各交易場之積糧、當感多大之便利、

自動車再檢查
運轉免許試驗

【營口】市警務廳關於春季自動車再檢查並自動車運轉免許試驗依左記實施

附記

一、自動車再檢查
1、檢查場所 市內寧南交通會社營口支店
2、檢查日時 七月十二日午前九時

一、自動車運轉免許試驗
1、受驗場所 營口市警務廳
2、受驗日時 七月十三日午前九時

代用食糧確保
今年州民食糧早備無患

【大連】州廳農林課爲補助州民食糧、客歲以來、除獎勵州內日滿農家、增產米穀外並開墾空閑地、馬鈴薯、豆、以爲代用食糧、初年度之去年秋、收穫成績良好、今年栽種面積、又見增加、且天氣良好、雨水均和、故出產數量、預想比客歲倍增、刻已通令州內各民政署、規定價格每貫六角三分、開始收買、以便配給與需要者、如此則今年州民食糧、早備無患、

檢查腐酒商店
如發現即禁止販賣

【大連】季節迺入傳染病流行時期、大連沙河口警察署、施行酒配給店檢查、時於葛町一番地、有關興洋行、存酒若干、發見混濁不潔現像、當即禁止販賣並施行檢查、知爲腐敗不潔、該茲因時值炎夏關係、陳酒販賣未完、以致腐敗、故希一般講飲家庭宜加以充分注意是荷

國民勤奉隊
海城創出式

【營口】營口牛莊之間海城縣東藥村十一個村之土城改良工事、本年六個年繼續事業、着手五萬八千陌之耕城造成事業、首先於七月三日午前十時在營口神社由皆川次長列席之下擧行國民勤奉隊奉天省海城縣大隊之創出式

縣署建築倉庫

【海城】縣署行政當局、以原有之倉庫、不敷佔用、因此令用度股、相度地勢、將舊倉庫拆毀、重建一寬濶式樣者、目下在修備電話交換所之東院、正從事挖掘房基準備重新改建一所堅固貯藏室

市防犯協會發會式
於司法記念日擧行

【營口】基於警務總局之指示對當市防犯協會之設立、前曾於三月十七日開催防犯協會創立委員會、國而實行創立準備、結果當得多數之贊同者、茲者已擬定於七月一日司法記念日依左記要項擧行發會式、

記

場所 營口公會堂
日時 七月一日午後二時
議事（イ）創立所經過之報告
（ロ）役員委囑之件
（ハ）關於康德十年度豫算之件

喚起認識時局
俾資聖戰最後勝利

【四平】煦光如駛、歲月如梭轉瞬間、發省四平省開設、至七月一日、已滿二週年、省政日臻進展、實爲省民最堪慶賀者也、惟本年之紀日省當局以處此時局下、對於慶祝行事、一概廢止、照常勤務執行、並於同日朝禮全体職員集合、由省長次長、以決戰下之心構道訓示喚起認識時局一致協力省政復對省民三百萬喚起奮致力於聖戰之最後勝利、

四平協和會
會務機構改革

【四平】協和會四平市本部、今般基於協和會全會務機構改革從新整備、當將本部內務機構如左之變備設置決定

滿系防空訓練
置重燈火管制及防火

【大連】市防空課、在此決戰時局下連市防空陣、務須極謀完璧、便嚴備無際來襲、故檢查第一回綜合訓練結果、其成績雖頗完善、雖然滿人側、關於燈火管制、及防火消火上、尚稍有不徹底處、故定自二十六日起、至二十九日、以市公署爲主体、在滿系家庭方面、實施防空訓練、今次之訓練、置重於燈火管制、及關於初期防火之基本訓練上、實施期大廣場地區、二十七日沙河口地區、二十八日甘井子地區、二十九日

縣令報告
土豆甘薯畝數

【海城】本縣產業當局、以當此決戰時局之下、凡百物產、俱希望逐日與日同增、尤其是馬鈴薯、及甘薯兩項、爲農產物之大多數、爲生產報國計、特令各村、詳細報告、作一綜合的考核、

新土豆已上市

【海城】本縣東半部、如晌堂新屯、栗子窩大小河沿一帶、原屬菜蔬之策源地、茲瓜茄無論矣、尤其是馬鈴薯、非常增收、因土質肥沃成熟最早、新土豆業已上市、每斤概售三角、想再等半月、必能大落、邑民再無食菜難之感矣、

嗚謝治愈痔病

天大西街三段八八號張三多堂台鑒啓者敝人曾患痔病多年每值春秋兩季時勢必發作腫則肛門脹重則潰爛流血久之根絕良策徒喪無限之苦心中非常憂慮幸經友人告知謂貴號奉天大西街張三多堂所製痔病藥化痔土龍散有二十五六年歷史既可內服而又有外用化痔膏乃一再服藥未出半月果痊愈自此得脫病魔之擾而復健康之顯者實賴貴堂神藥之功也因感激之餘聊修寸草藉申積悃而堅謝意並頌大安不另

丹江市義昌隆 感謝人張守典謹啓

胖腫 水臌 單腹 脹持 致莉 腫脹雙消散
每一料二十元半料十元外加 奉天大南街下頭 楊家藥鋪

虎骨花蛇露 老福順堂
虎骨熊油膏
奉天市大南街一段一九四號

保肺素
治咳嗽疾喘三期肺病
每盒壹圓貳角
奉天大北關育生堂出品
各埠藥店均有代售

兒童良藥 輔兒康
清瘟解毒 散火退熱 調整胃腸 通利三焦
議小兒保生唯一良藥
奉天大北關育生堂藥店

鋼琴牌 提琴
中古樂器賣買交換
滿洲ヤマト樂器株式會社

蓋世無雙 治梅聖藥 新坦覇爾散
効力優秀、大批生產、使用簡易、價格最廉。
新坦覇爾散係環球馳名之最優秀製劑驅黴効力之超群無與論比爲一切臨床醫家諸位所賞用無不讚稱。
主治 本劑治療各期黴毒並由黴毒而起之種種隨伴症狀與豫防克奏偉効、再對於脊髓癆、麻痺性痴呆、回歸熱由一般黴毒而來之疾患、瘧疾、鼠咬症、瘴氣熱、熱帶苺瘡等、奏効更著。（文獻函索即寄）
包裝 一號 二號 三號 四號 五號 六號 〇・一五瓦 〇・三瓦 〇・四五瓦 〇・六瓦 〇・七五瓦 〇・九瓦
製造總發售處 第一製藥株式會社 本店東京市日本橋區江戶橋 支社大阪・天津・青島・奉天・上海 滿洲第一製藥株式會社 奉天市大和區琴平町
代售所 各地大藥房均有

五淋白濁 靈藥 特靈伯爾
五淋白濁、只以內服、立即痊癒、一瓶斷根、克奏神効。
特靈伯爾之出現、咸推賞爲可比於六〇六號之大發見、蓋至今殆無特効藥之丹毒、敗血症、產褥熱以及化膿性諸疾患亦確實奏効、一兩日內即迅速下熱、使患者有起死回生之感、誠奏効如神故也。又對於難治之淋疾、內服後兩三日、尿即清澄、病症漸痊癒、決非一般他藥所能及。且對於腎盂炎、膀胱炎、化膿性淋巴腺炎、口峽炎、感冒、扁桃腺炎、肺炎等、効力可靠、無與論比。
包裝 錠劑 一〇・三〇瓦 二〇片 一〇〇片 五〇〇片 注射 二五瓦 一〇〇瓦 五〇〇瓦 五支裝 一〇支裝 五〇支裝
製造總發售處 第一製藥株式會社 本社東京市日本橋區江戶橋 支店大阪・天津・青島・奉天・上海 滿洲第一製藥株式會社 奉天市大和區琴平町
代售處 各地大藥房均有

新京商業簿記傳習所
函授部招生
函索詳章附六分郵票寄至新京中央郵政局私書函箱第一〇七號本傳習所收

嗚謝 治愈經血不調
敝人於未結婚時即患經血不調行經腹痛來時經脈極少及結婚一年之後月經不見了腹內有病塊疑是有孕至後五六個月腹中益覺膨脹飲食無味面黃肌瘦方知是病經各醫診治均說是乾血癆症故聞此言更爲可怕各處求名醫對之靈藥無曰無之如此者二年有餘敝臟之病毫未見效尤爲此事又加咳嗽心忙心跳午前背麻冷午後燒熱滿身起白屑類似魚鱗狀腹中之病塊時常攻一痛每逢發燒連頭都疼終曰愁悶只待死而矣不意表姊由奉來舍見敝病之危險伊言奉天國瑞藥店有婦科特效藥名爲福康育言他用勸敝試服無精打彩的購了兩盒眞乃奇效驚人經服一盒熱度減塊見小及服兩盒之後飲食增加服爽快連服五盒病即愈矣一年之後精神生一男孩肥胖可愛回想數年之病又退苦化錢若干百醫不效敝國瑞藥店下過靈藥治愈化錢無多又得一兇眞是小幸中之幸喜之不盡無以爲報特將不兒照片及經過之病狀治愈之實驗登於報端登表申謝並介紹女同胞患斯疾者速服此藥早脫病苦請爲一試便知敝言之不謬也福康育每盒十四付十二元六角外埠函購另加郵費四角
購藥處奉天市小北城門外西順城路北國瑞藥店
鳴謝人吉林得勝街一〇四號 劉趙氏謹啟
好後得子